工商晚報
THE KUNG SHEUNG EVENING NEWS
督印及承印：工商日報有限公司
香港灣仔分域街十八號
電話 編輯部：七二〇六二七 採訪部：七二三四九二 營業部：七二九三〇七 社長室：七二四八五四 中區辦事處：二三九七六〇 二二五四九五 二二一二三八
電報掛號：二〇七五
郵政信箱六十二號
新聞紙第八一零五號
出紙兩大張 售價壹毫

今日天氣 預測：吹輕微無定向風，天色晴好。今午氣溫八十五度。

每日兩大張下午四時出版

南越副總理阮宗環 昨抵港後行蹤不明

本港南越領事館 未能與阮氏接觸

（被放逐抵港的阮宗豪）

【本報訊】南越前副總理，大越黨領袖阮宗豪，昨午乘越南航空公司飛機到港。阮宗豪之突如其來到港，合到此間越南駐港領事館甚爲驚訝。本港記者今晨往越南領事館探詢阮宗豪之有關消息時，該領事館的一位發言人表示：今晨閱報才知道阮宗豪到港之消息，因爲西貢方面事前未有電報到港，故此間領事館亦未派人前往機場接機或安排有關事宜。

至於阮宗豪在港的行蹤及準備何時離港？越南領事館方面表示現仍在派人查探中。

外電有一項消息報導：阮宗豪將由港轉往菲律賓，因該處有他的親友。

據說：阮宗豪此次突神秘來港，是同樣「流亡國外」性質的第二次，在前一次是十多年前，他隨同越南廢王保大來港，一段時期，後轉赴法國。

按：阮宗豪已于上週辭去阮慶政府之副總理職，以示不滿。阮氏之同伴表示，不知阮氏離越多久。渠曾流亡法國多年，去秋始返國。

據外電：阮宗豪之護照，可停留於南越以外三個月。阮宗豪爲「大越黨」領袖，渠曾自動流亡於海外九年，去年秋天始從法國返回南越。阮慶總理曾於去週指摘「大越黨」，企圖進行反對本人之政變。

（另據越南駐港領事館的一位官員說：阮宗豪的名字中譯，應以「阮宗環」爲合）。

露比襲港災情重 英政府致電慰問

【本報訊】颶風露比襲港人命財產損失重大，英國政府今日拍電來港表示慰問。

英殖民地部大臣桑德斯今日致電港督戴麟趾爵士說：「本人非常不幸地聽到颶風襲港所引起的人命財產損失嚴重的報告，本人除了應該表示深切的同情之外，並代表英國政府向那些罹難者及其遺屬表示軫念。」

露比帶來災害僅次於溫黛 八千人無家可歸 千餘間木屋損毀

政府救濟基金會撥款廿萬元救災

【本報訊】颶風露比所造成之死亡數字，由於今晨在海面發現三具屍體，業已增至三十名。

官方之傷亡及財產損失調查，至今午止，計：死亡三十人，包括失蹤十一名，傷三百名。港與九龍約有八千五百人無家可歸，其中有五千九百四十四人已向社會福利署登記請求救濟。木屋被吹毀者共四七四四間，被破壞者有八四四間，即損毀超過千間。

船隻三艘沉沒，十五艘擱淺，一百艘漁船沉沒或損壞，大部份在大埔區。

警察之死傷，計死一人傷九人，其中三人重傷。消防處出動一百四十五次救火及二九四次救急。十六名消防員受傷，其一重傷。

【倫敦六日路透社電】「救濟兒童基金會」，本日宣佈授權香港分會主持人於必要時動用二千英鎊，俾救濟遭受颶風「露比」禍害之兒童。

【本報訊】社會福利署署長兼社會救濟信託基金會主席巴琊，昨晚代表社會救濟信託基金會發表這次風災所引起損壞的第一手報告，作爲緊急的呼籲。

巴琊指出這次的損失，遠超過一百萬元。如果要即時解決這項難題，必須有一筆巨大的捐款。巴琊指出，現在該會所有的款項大約在二十萬元與三十萬元之間，因此在救助風災災民方面顯然是不夠的。這顯示出該會是如何需要經常維持一筆充分的基金，俾能在類似本次風災的情形下立刻提出應用。他並且表示，現在萬分希望市民能對這個緊急呼籲有熱烈的反應，以便能救助這次風災災民，至於捐款方面，無論多少，無論款項或支票全部可送交銅鑼灣裁判署大廈內。

【本報訊】香港社會救濟信託基金會，已決定撥出二十萬元作此次救災之用。

又訊：颶風「露比」過後，社會福利署現正在若干地區每日供應二千五百名以上風災災民一日兩餐的飯菜。

新界方面暫宿於學校及公共建築物的居民，昨日已紛紛回家，重建其被毀的家園。當地損失最大的是樹木，蔬菜等農作物。

據社會福利署昨日的登記，這次的風災災民約爲四千四百廿九人，港島佔二千二百卅人，九龍佔二千一百九十九人。這些災民除獲派飯外，同時被安置在荷里活道官立小學，柴灣天主利中心，港島工廠大學校及官塘，黃大仙社會中心暫時居宿。

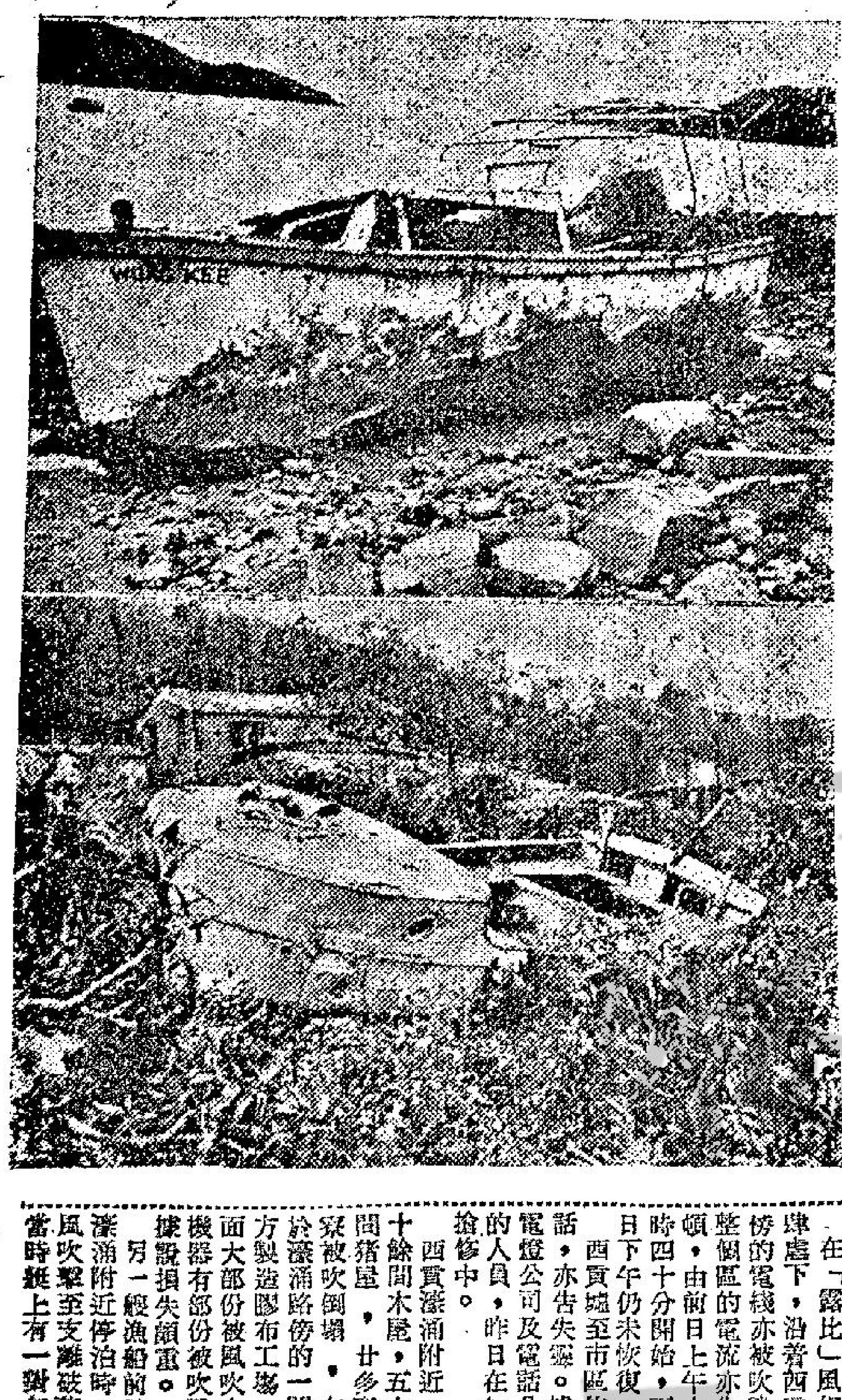
圖爲「遊艇墳場」之白沙灣海灘。擱船隨海浮沉，有些被沖上岸。

巨輪多娜號青山海面沉沒 九個船員仍失踪

三艘水警輪繼續打撈屍體

【本報訊】六千一百噸的巴拿馬貨輪「多娜」號，前晚遭露比颶風襲擊沉沒後，昨晨已發現有三具船員屍體飄浮在青山十三咪的海灘畔。此三具屍體被發現時，身上與頸際還繫着救生用的水泡，每具屍體均有被礁石或木杉撞擊過的傷痕，但面部五官無損。

相信三屍體即爲「多娜」輪於沉沒前，跳海逃生的船員，但其中兩具，因身上並無文件，姓名未詳，警方現盼死者的家屬，到荃灣警署報訊，以便帶往殮房認屍。

該三具屍體的特徵如下：第一具年約四十歲，身長五呎五吋之間，頭作陸軍裝，「哨牙」，身型中等，只穿短衫褲。第二具頭長花旗裝，年約四十歲，身高約五呎六吋，上顎有銀牙兩顆，下顎有金牙三顆。第三具：有本港身份證，號碼爲一七三四五二A，名趙有，身高五呎十吋，花旗裝，救生泡，畫有「SS・2EUS」等字樣。

第一具屍體於昨晨七時被發現於青山十三咪又四分一的海面，而相距三十碼的海面繼續發現第二具，同在海畔飄浮，首先爲附近漁人發覺，即向警方報訊，稍後，在十三咪半處相別發現第三具，均由警方召黑箱車移往殮房。

據悉：該艘六千餘噸的「多娜」巨輪，原本泊於西環十號浮泡，爲一艘小修炎，繼續行走印尼，緬甸航線的，該輪由本港信安船務公司代理，船上有船主，大伙及船員共三十人，於露比吹襲時，仍留船上，但於午間最高風速爲一百二十海里之際，船錨即遭吹斷，全船乃處於無抵抗中飄流，給巨浪舉起。

又悉：該輪船長名陳紹東及船上大伙等二人爲最後離船者，他們攀登船桅頂，直至全船下沉，始與各船員一同向青山道泅去。

據說當該輪沉沒前的一剎那，各船員緊綁救生泡跳海逃生，處可是當時的環境，處於狂風暴雨及巨浪夾擊下的海面中，雖慣泅泳的船員，也很快

據說該船下沉時，船尾先下墜，機房入水甚快，各船員中，共有十人僅選泅至青山海畔一石排上，經四小時後，才被英海軍拖船安哥亞號將他們救起，載返船塢，給以乾衣食物。另四人稍後亦獲救，其中三人姓名爲黃楷、陶明泉、馬兆恒。

在三十餘名船員中，迄今午已知有二十五名獲救，九名失踪，打撈仍在進行中。警方昨日曾以整天時間，派出三艘水警輪，不停在青山海面一帶巡邏，冀發現該批失踪船員的踪跡，但至昨夜爲止，仍無所獲。

據悉：多娜號輪於上週三到港，船上儎有轉口貨一千三百噸，其中一批貨物，是付來本港的。

由青山道十二咪深井開始，直伸展至十三咪半青龍頭的海旁，昨晨發現大批長形竹籮包儎的蒜頭，隨波飄流，可能是由多娜號輪運來本港者。【本報報】台灣貨輪

西貢白沙灣成遊艇墳場

百廿餘艘遊艇在該處沉沒

【本報訊】據報有一百廿艘遊艇在前晨十一時卅分左右沉沒的西貢白沙灣，昨日仍有卅餘艘半浮沉於海面，另有廿餘艘橫擱岸上。

據稱：該批遊艇是在前日上午十一時卅分左右風力最强勁時遇滿的。至於損失的確數，昨日仍難統計。據一位在白沙灣海灘居住的鄭君說：「露比」的風力，可與前年的「温黛」相等，而風勁時間卻特別長，但水位不及「温黛」時高漲。

白沙灣海灘所搭的十餘間鷄屋，和數十棵木瓜樹，已被吹得一乾二淨。據說：損失約數千元。

在「露比」風姐的肆虐下，沿着西貢路旁的電綫亦被吹毀，整個區的電流亦告停頓，由前日上午十一時四十分開始，至昨日下午仍未恢復。西貢墟至市區的電話，亦告失靈。據說電燈公司及電話公司的人員，昨日在加緊搶修中。

西貢滘涌附近，有十餘間木屋，五十多間豬屋，廿多座鷄寮被吹倒塌，有位於滘涌路旁的一間東方製造膠布工場，瓦面大部份被風吹去，機器有部份被吹毀。據說損失頗重。

另一艘漁船前日在滘涌附近停泊時，被風吹擊至支離破碎。當時艇上有一對年逾六十的漁人夫婦，幸該艇靠近岸邊，這對老夫婦才得逃生。但老漁翁已跌傷足部，昨被送醫院醫治，傷者名張錦劍，六十五歲，潮州人，老妻子叫麥名奕，六十三歲。

本港商界名人紐魯詩 傳將任香港大學副校長

【本報訊】本港商業界知名人士，立法局非官守議員紐魯詩，盛傳將出任香港大學副校長，以繼承賴廉士爵士之缺，賴廉士已決定年底退休。紐魯詩爲太古洋行常務董事，將于本年底退休返英。

據悉：渠將休數月，即行出任短時間香港大學副校長，直至明年另聘新人。目前副校長一職由黃用諏教授代理。

紐魯詩一九〇六年生於孟買，畢業於劍橋大學三一學院。紐氏除主持太古洋行外，並任太古船塢，太古糖廠董事長，國泰航空公司董事長，滙豐銀行置地公司及旅遊協會會長，於仁燕梳公司董事等。渠又爲香港科學管理協會及香港總商會委員。

小評 救災如救火

露比帶來本港災害，比之温黛并無遜色。死亡數字，不斷增加，相信超過三十名，受輕重傷者，三百餘人，災民已登記者四千餘人。災情的報告，越來越多，也越見嚴重。社會福利署兼救濟署長巴琊，鑑於災情嚴重，又發覺救災專款所餘無多，祇得廿零三十萬，不敷甚鉅，已發出緊急呼籲，要求各界捐輸善款。

香港居民，對於每一次自然災害都能急人之急，大解善囊，相信巴琊署長的呼籲，必定獲得良好的反應。不過救災如救火，急不容緩，我們希望政府應該首先撥出一筆專款作救濟之用，同時救災會可以向銀行透支借款，以待將來獲得社會人士大量捐款後始予償還。

每一次風災或水災，受害的都是窮人，窮等人家，平時已經生活困苦，再加上突然而來的災害，痛苦之深，不言可喩，唯有希望政府儘速加以救濟。

本報狗經版 今勻扑到正

夏威夷水仙花皇后 劉桂仙今日抵港

她是廣東人，今年芳齡廿二，曾在香港大學讀書，現在是夏威夷大學學生，當選本年度華僑水仙花皇后。

【本報訊】榮膺本年度夏威夷華僑水仙花皇后劉桂仙小姐，將於今日下午由台北來港訪問，這位新水仙花皇后是廣東人，曾在香港大學肄業，她今年芳齡廿二歲，是美國夏威夷大學四年級學生。

水仙花后在台北回答記者對於她的身高、體重與三圍時說：「我高五尺五寸，體重一百〇八磅，我可沒有量過三圍。」

淡掃娥眉清新絕俗

劉桂仙小姐於本月五日回國觀光，據台北記者描述這位美人胚子說：

一個含蓄多情迷人的輕笑，包含着純眞、親切和愉快，是水仙花皇后劉桂仙小姐給人的第一印象。她特有的深邃閃亮的美麗大眼睛，立刻深深吸引住前往迎接的人群，大家感到的是一種清新絕俗的眞美。

她穿著一襲素淡的天藍色小菊花旗袍，圓圓的粉臉上，輕掃娥眉，薄薄的一層口紅，淡雅中透着清麗，加上特別苗條的身裁，她給人一份動人的美感。

這位有着中國少女特有樸實含蓄美的劉桂仙小姐，由於她現在是美國夏威夷大學四年級的學生，所以在談吐和情表上，特別引人，顯得格外大方。

這位在檀香山出生，長大的水仙花皇后，目前除了廣東話，只能用英語與人交談，向而她昨天特別用國語說了很多「謝」，向歡迎她的人群致意。

希望將來做個作家

輕風徐拂這位水仙花皇后的披肩長髮，在談話時，她不時用右手向後輕拂，這時她高五呎五吋，重一百零八磅的輕盈體態，就格外的顯得諧與誘人。

她昨天手裏一直提着一個小書袋，她習慣閱讀文藝小說勝過一切的習慣。昨天當記者問起她的生活愛好時，她立刻把手上的書袋舉起笑着說：

「書，特別是文藝小說，就是我的一切生活愛好。」

「那麼，你現在帶來要看的是甚麼書呢？」談到小說，水仙花皇后更高興了：「我在閱讀托爾斯泰的『戰爭與和平』，我深爲書內人物與情節變化而感動。」

劉桂仙小姐對於英國文學，特別是沙士比亞的抒情短詩，具有興趣，她已決定於明年夏天畢業後，再進英國倫敦大學深造。

也許劉桂仙日常閱讀小說，深受其中人物情節的影響，她在談到自己未來的計劃與歸宿時，透着一份神秘感，讓人捉摸不透。

「妳將來畢業後的計劃是甚麼？」

「那要看我將來讀書的成就來決定，我自己很想做一個著名的作家。」

愛打網球未有愛人

在答覆記者問起有關男朋友的問題時，這位一直在美接受教育的水仙花皇后，面龐上也浮起一層淡淡的嬌羞，並且顧左右而言「他」：

「我現在有很多男同學，大家在一起都要好，玩得很高興。」

「男同學是美國人還是華僑？」有人立刻追問。

「這個麼！我還要想想呢！」

陪伴劉桂仙小姐同來的劉母謝愛月女士在旁補充說：她的愛女平日除了打網球，幾乎整個時間都化在功課和閱讀世界名著小說方面。她目前好像急於完成學業和讀完心目中的很多冊小說，無暇結交親密的男友。

甜美的水仙花皇后在校內的功課成績，多年來一直都是非常優良，還或許與她的不太喜歡課外社交活動有關，劉桂仙平日常喜歡獨個兒躲在靜靜的書房中，向心愛的小說情節中，尋求她的生活樂趣和夢想。

特別喜愛古典音樂

古典音樂的美妙旋律，也能使這位嫻美的水仙花皇后，浸在沉思留連的境界，她喜愛貝多芬的交響曲，她說在他的作品中，可以找到一切，找到她心中響往的意境。

過去有很多人建議這位水仙花皇后，回國參加中國小姐選拔，但是劉小姐每次都表示婉拒。她對美的看法仍保持着中國傳統的觀念：美是含蓄，永久及深遠的，暴露與短暫不能使人獲得完整的美感。

從各方面來說，這位水仙花皇后都具有中國傳統美麗少女的條件，因爲她的含蓄與美麗，能給人以特別深遠難以忘懷的印象。

水仙花皇后劉桂仙

香港龍岡親義總會 今日接機後晚設宴

劉桂仙今日抵港時，香港龍岡親義總會的理監事等將前赴機場接機，並定於今晚在會所設宴歡迎她。

小學生被兩個飛仔打劫 在衞生局宿舍內 起回被劫之手錶

【本報訊】兩名年僅十三歲的小童，涉嫌計誘一名小學生到空屋中强刧手錶，其中一人今午在銅鑼灣兒童法庭審訊，被告認罪，法官諭令押後一週，俟調查被告人身世後始判決。

被告名陳×十三歲，控罪是：上月二日，搶去原告吳漢一個值十五元的手錶及兩張戲票。

主控述案情稱：上月二日十時卅分，原告在大道東買了兩張戲票與看戲，被告與另一姓古小童（十三歲）發現原告手上戴一個手錶，被告指原告曾打傷他的弟弟，原告覺得奇怪，被告對原告說：「如果你不相信，我帶你去看過就會明白了。」結果，被告帶原告往大道東二二六號二樓一幢拆遷的空屋中，被告即與姓古的小孩搶去原告的手表及兩張戲票逃去，原告心有不甘，乃到警署報案。

案發後翌日，古被警方拘獲，已被法庭判決由感化院監視行爲兩年。贓物在灣仔衞生局一宿舍內起回，警方接獲報告，由探員周伙明及歐加賢在光明街×號四樓將此被告拘獲。

今晨在啟德機場對開海面 撈起一沉艇 內有兩童屍

【本報訊】兩具童屍，一男一女被發現於一艘已沉沒的小艇內，該艇於颶風露比襲港之日在啟德機場附近沉沒。

該艇已於今日上午撈起，送往香港仔。

女童名梁帶娣，八歲，男童名梁榮浩，七歲。

惡婆露比去後 新風姐又産

【本報訊】颶風「露比」剛過，另一風姐「莎莉」接着又大發。

據本港天文台今午發出的報告稱：颶風「莎莉」今午位於馬尼剌之東約六百七十哩，正以時速十七海哩，向西北偏西移動，直指呂宋島之北部。中國大陸東部及東海之氣壓仍高。

裁縫佬醉鄉遺恨 自五樓跌下慘死

【本報訊】一名平日嗜好飲酒，打扮時髦的青年男子，今晨三時許被人發現他跌在謝斐道四九八號後蓬蓋頂，後由人報警將他送往醫院救治，因傷過重，於送院途中不治斃命。

死者名鄭祥華，廿六歲，據悉死者祇有一名兄長，最近因病已進入醫院治療，認識死者的人稱：四年前，他在謝斐道四九四號聯合洋服公司當裁縫，後覺沒有興趣，轉行行船，數月後再重做裁縫，但已沒有在該公司工作，祗是隨處替人裁縫衣服。

據說：死者平日甚好打扮，且嗜好飲酒，狀類似飛仔，沒有家庭負担，六日前曾因飲醉酒隨街小便。附近坊衆對他的印象並不良好，昨晚由於天氣嚴熱，死者飲酒後在謝斐道四九八號五樓天台睡覺，他可能在夢中不愼跌落上址後巷斃命的，他的死因，警方現已展開調查。

高陞老餅家
囍
中秋月餅 品必精研
香港德輔道西一〇三號
電話 四四一九九八 四四一一五五

松柏獨立唐樓
彌敦道北海街十一號至廿一號
地點旺盛 交通便利 兩梯兩伙 分層出售 所餘無多 欲購從速
每層由三萬五千元起 快將入伙 特價平售
油蔴地（普慶戲院側）

北海街
洽購處：
盤谷銀行 德輔道西26至30號 電話：44607（內線5）
金陵公司 尖沙嘴美麗華商場內 電話：637475 663922
地盤辦事處 北海街十一號至廿一號 電話：854146 841519

馬來西亞內長抵達紐約
將控告印尼侵畧
並謂星洲過去種族衝動實係印尼煽動
星洲局勢現已逐漸回復常態

【紐約七日合衆國際社電】馬來西亞內政部長伊斯邁於星期日宣稱：渠將向聯合國安全理事會提出一項「具體證據」，俾証明印尼侵畧其國家之各項指摘。渠率領一個四人代表團，該代表團經於星期日由倫敦抵達此間，俾於星期三參加安理會爲考慮馬來西亞各項指摘而召開之會議。渠謂：在該項「証據」當中，有由馬來西亞部隊所鹵獲之印尼小型軍火、無數照片及在馬來西亞領土上被俘印尼傘兵所發表之各項聲明。伊斯邁拒絕說明該等「小型軍火」是否係蘇聯所製造者。渠謂：大批迫擊砲并曾被充公，但渠謂：實際上無可能將該等武器由吉隆坡移運，俾供安理會開會之用。渠并謂：最近數週在新加坡所發生之暴動，無疑的係由印尼所煽動者」。有詢以聯合國一枝維持和平部隊，將是否能爲馬來西亞所接納，俾作爲解決該項緊張局勢之一項措施，伊斯邁答謂：「余祇提出吾人將在任何方面加以考慮之一般方針，俾阻止此項侵略，但以吾人主權及領土完整不致受到干涉爲其條件」。伊斯邁於被詢及馬來西亞在萬一與印尼發生全面戰爭時將如何應付時祇簡捷答覆。渠謂：「吾人認爲此次前來安理會，并非係處於哀求地位，吾人係由一種實力的立場前來此間」。渠拒絕透露萬一於安理會對馬來西亞各項指摘，并不採取有利行動時，則馬來西亞將採取何項步驟。據渠解釋稱：「吾人自然希望安理會將採取各項步驟，俾使此項侵略行動停止下來。」渠認爲馬來西亞局勢「異常嚴重」。

【新加坡七日路透社電】多事之新加坡，於今日解除宵禁六小時（即早上曹時解禁四小時及較後時間解禁兩小時）當中面臨一種考驗。官方宣稱：已經犧牲十一人之華巫兩族衝突，於上星期三發生以來，週來當中已見寧息，島上昨日無意外事件發生者已有十四小時。一位高級之保安人員相信，倘今日能夠安靜度過，新加坡將逐漸回復正常狀態。約有三百人已被拘捕，其中半數係因破壞宵禁。在昨晚突擊搜查時，警方搜去歹徒所用之武器，類如自製之矛槍棍棒、金屬碎及鏹水瓶等物。

暴動中心集中於馬來人區之牙籠士來與其鄰近之華人區牙籠——該兩地距市中心約四哩，而亦是本年七月發生種族衝突之中心地點。當局稱：現時之紛亂係爲印尼特務與共黨所煽動，並利用此種紛亂以破壞馬來西亞。

【亞庇七日路透社電】軍方發言人今日稱：昨晨在沙巴之小戰當中，保安隊擊斃印尼遊擊隊五名並擊傷數人，保安隊亦有四人受傷。

【新加坡七日美聯社電】各項宵禁限制辦法，經於星期一獲得鬆弛，自上星期五以來即已異常寂靜。新加坡各市街，現已再趨活躍。該二十小時半之宵禁時間，在晨間縮短四小時及在下午縮短兩小時，俾使到寫字間工作人員上班及下班。在發生四天暴動使到十一人死亡及八十四人受傷之後，此間經已感到一種局勢緊弛之新的感覺。在此間不及六週內所發生第二次種族爭執中，約有三百人被捕。新加坡步兵及警察部隊，現仍巡邏最近暴動所在地之新加坡牙籠地區。在星期日晚曾有數人被捕，但警察謂彼等多係違反宵禁之人民。據報此間港口，現已恢復活動，昔未有發生若何嚴重意外事件。并有碼頭工人五千餘人出現，準備恢復工作。各醫院亦回復常態。但配備武裝之軍警繼續往來巡邏及在牙籠地區架設道路障碍物，反映種族敵視心理仍然存在。

拉丁美洲國家派三隊足球隊參加世運比賽

【秘魯．利馬城六日美聯社電】拉丁美洲將於下月派遣三隊足球隊，參加在東京舉行之奧林匹克世運會。彼等具有良好表現之甚高希望。阿根廷及巴西兩國，至少獲得到達決賽之表面機會。墨西哥隊雖然并不如是強大，但該隊可能獲得若干出乎意外之分數。墨西哥隊將於十月十一日與羅馬尼亞隊對賽，兩天之後將與伊朗隊交鋒及在十月十五日與西德比賽。巴西隊將於十月十二日與阿拉伯聯合國隊對壘，在十月十四日與南韓對賽及在十月十六日與捷克隊交戰。阿根廷隊將於十月十二日與迦納隊，在十四日與日本隊及在十月十六日與意大利隊對賽。

東越邊境發生槍戰

【金邊六日法新社電】柬埔寨人士消息本日稱：有四名柬埔寨士兵，其中包括一名軍官，在一次南越人對兩個柬埔寨村莊發動空襲及炮擊時受傷。被攻擊的鄉村是湄公河畔的科羅加與金森納。消息稱：事件極端嚴重。自八月廿八日起，南越軍隊滲入柬埔寨境內，並向邊境上的哨崗開火。此間消息稱：自南越人侵入後，雙方即向該地區增調部隊，並發日互相炮轟。柬埔寨之平民已從該地區撤退。昨日早晨，南越軍隊在迫擊炮火掩護下，曾佔領河中的一個小島。柬埔寨軍隊予以還擊，於交火一小時後，將南越人趕回。下午，兩架南越軍機在一架偵察機引導下，對該等村莊發動三次攻擊，毀壞七間房屋，並向停泊在河中的一艘柬埔寨商船掃射。當柬埔寨「米格」機出現時，該等飛機始飛返南越。此其後又再飛來。」此間消息稱：南越飛機曾侵入柬埔寨境內達十五公里。國際監察委員會之印度、加拿大及波蘭代表，今日曾訪問該地區。據柬埔寨人士消息稱：監委會委員一致同意，南越人不可能誤會，因該地區係清楚之邊界。

越共抨擊蘇俄政策

【東京六日美聯社電】北越在一項隱約的攻擊中，批評莫斯科之和平共存政策。新華社昨日分發北越共黨理論報中最近所發表之一篇文章稱：「對於那些不憎恨帝國主義，資本主義及地主的人，要他們愛工人，階級及勞動羣衆，是不可能的。顯然的，共產黨的任務，與那些討好帝國主義，討厭使用「帝國主義」字面者是相反的」。該文件的未指明蘇聯，但無疑係直接攻擊克魯曉夫總理及其施政路線領袖。

大馬內長抵紐約準備控訴印尼

馬來西亞內政部長伊斯邁（左），於九月六日抵達紐約準備代表馬來西亞在安理會中控訴印尼侵畧。圖爲馬來西亞駐聯合國代表，即日赴伊斯邁所下榻之旅邸與伊氏會商之情形。（合衆國際社無線電傳眞）

泰勒抵檀香山表示
阮慶已掌握實權
將設法成立政府

【西貢六日美聯社電】消息靈通人士稱：領導屈服於佛教徒之壓力，阮慶少將將遣送三名將領出國，並從新政組其政府。泰勒在夏威夷州之檀香山稱：阮慶「確實負責掌理政府事務，但在此兩個月之內，渠有需要成立一個臨時政府之困難工作」。泰勒一行人等在檀香山逗留兩小時，與該地之太平洋美軍司令沙普及其他高級官員會商。此次返華盛頓，泰勒描述渠是一種例常行動，並稱：「當渠奉委爲大使時，渠希望能時常返美一行。」

西班牙軍官願助南越剿共

【西貢七日合衆國際社電】南越政府新聞處昨日稱：一位前西班牙軍官，曾表示志願在南越與共黨繼續作戰。新聞處稱：卅八歲之拉波狄地上尉，曾在一份致阮慶總理之電報中提出該事。據稱：拉氏係「非爲金錢而爲讚美，像所有的西班牙青年所想望的那樣，爲越南人民英勇的反共鬥爭」而戰鬥。拉波狄地係一土地測量員，亦係前西班牙正規軍中之上尉，渠表示願任營長職務，或在軍事地理部門服務。

共和黨副總統候選人
米勒宣佈財產
總共二十六萬

【伊利諾芝加哥六日美聯社電】共和黨副總統候選人米勒，星期日將其本人與其妻之純財產開列爲二十六萬零七百三十點五七元。渠開列其資產爲三十二萬七千七百二十五點七八元，負債總額爲六萬六千九百九十五點二一元。

種族衝突陰影下
新加坡物價高漲
局部解嚴期中主婦搶購食品
公共汽車停開成了白牌世界

【本報新加坡五日航訊】經過了半天一夜的戒嚴，新加坡在五日晨五時半解禁以後，又告復甦，全島人民也開始活動起來。在短短三小時半解禁的時間裏，活動集中於兩點：一爲上市購物，備辦糧食；一爲出門辦理必需要辦的事務。前者造成巴利菜市再度空前擁擠，後者使到馬路交通車如流水馬如龍。

不可避免地，在巴剎裏，在雜貨店裏，所有的物價都急劇上漲，而在街上，的士與白牌車的車資也比往日提高了百分之五十到一百。

昨日全星各階層市民對物價之急遽上升均噴有煩言。而全星各糧食商行公會負責人亦紛紛向記者指出物價上升的理由，呼籲各零售商以及小販兄弟體恤大家的艱苦，千萬不要提高物價，使到小市民叫苦連天。

他們指出，物價不應高漲的原因是：㈠來源充沛，絕無短缺之虞；㈡頭盤商、出入口商並無起價，他們認爲在艱難的時候，大家應該互相照顧，提高物價在一方面是增加消費者負担，另一方面亦會使到人心惶惶，不可終日。爲了國家利益，以及全民利益，他們懇切呼籲零售商們，切勿起價。

新加坡三郊聯合會會長蔡松江向記者說，三郊聯合會屬下會員所經營的業務爲京菓、疏菜等必需食品。彼等均屬頭盤商、出入口商，而彼等的會員並沒有提高任何售出貨品之價格。

蔡氏說：「青菜、京菓的來源不虞缺乏。最近幾天來，貨物陸續有到。香港已有一船載來大批青菜，預料明天（即六日）便可抵達本邦。而明天（六日）亦會有船自南越西貢運來大批菜蔬。香港貨達四百箱之多。南越貨達十二萬八千斤。至於多菜，價格都是規定的，並無起價。」

蔡氏說，零售商們把物價提高，是毫無理由與無此必要的。由於解嚴時間短暫，該會屬下會員昨日多沒有開門營業，但此不算於沒有貨。

瀛都豬肉行主席廖志成君亦向記者發表談話說：豬肉的價格不應該起的。而且照環看來也是不會起的。主要的原因是豬隻供應並沒有短缺，豬販的貨多在較早時便已購訂。現在所感到困難的祇時殺豬時間不足的問題。但這點不致嚴重影响豬肉的供應。

歐美食品雜貨商務局主席蔡福達君向記者指出，罐頭食品，不論是本地製造或外國來貨都完全沒有受到影響，貨量充足，絕對不必憂慮供應缺乏。

同時，蔡氏向各雜貨商呼籲，勸大家千萬不要抬高物價。

五日晨在解嚴的短短三小時半裏，各大巴士公司都沒有出車，所以馬路上幾乎成了的士與白牌車的世界，有許多人，利用此機會抬高車資，比如從中峇魯宮殿院路上南天便收費五角，此種情形，從早上七點開始，一直到八時多，交通頹塞，車費高抬的現象才稍爲消殺。

本來五日晨政府部門職員照常辦公，各公務人員照常到辦公室上班，但由於戒嚴時間從九時實施，故各政府部門均停止辦公。市面各商所亦以時間過短，而沒有辦公。市面上除了雜貨店、巴剎、路邊菜市以及一些與售賣食物有關的商店照常開門外，其餘的商店一概沒有開門。

在短短三小時裡，主要的活動在購買食物。大坡牛車水、珍珠街，以及各區的巴剎，市場都人山人海，擁擠不堪。各貨價格又告普遍上漲，七月間發生騷動初期搶購糧食的現象，復又重見。許多家庭主婦對物價的高漲均表示不滿，噴有煩言。問題是有許多人對局勢認識不深，過於恐懼，惟恐缺糧，爭先恐後，此亦爲造成物價高抬原因之一。

電車公司負責人未能派車行走，引起市民不滿。一般市民的意見認爲，雖然解嚴時間只有短暫三小時半，公共交通車倘若停止行駛，對市民的出入的確構成很大的威脅，因此大家都希望，巴士公司能設法行車，即使少出幾輛，亦聊勝於無。

政府經發下准令，允許那些原定在星期天休假的商店，利用解嚴的三小時半開門營業，相信此或有助於市民之購物。

塞島牧童燒炮仗
使兩族發生血戰

【尼科西亞六日路透社電】一位十四歲的牧羊童，於昨晚因玩炮仗而破壞塞島之停火，引起一場歷時二點半鐘之射擊，終於聯合國部隊制止。該事發生於距此間卅哩之阿蘇斯村，本日土耳其族人領袖及聯合國部隊發言人均証實，那場射擊是一種誤會。阿蘇斯村係土、希兩族混居之鄉村之一。希族人房屋外間墻上，均塗有用藍漆劃的十字，而土族人的房子則插上新月與星的土耳其國旗。該十四歲男童在田野中檢獲一些軍隊演習時遺下的爆竹，在回家時即點燃之。先是希臘人認爲被進攻，即以步槍及自動武器還火。土族人認爲希族人將發動進攻，抓起武器，匆忙進入防禦工事，並予還火。兩小時半後，聯合國部隊趕抵後始停火，受傷者是牧羊童，因其曾被村長打了一記耳光。

【安卡拉六日法新社電】安卡拉通訊社本日報導，來自愛第尼的消息稱：在希、土邊境上的希臘鄉村村民已告撤退。消息未提及任何理由，祇稱該等村民已移往其他地區。

衣服華麗歹徒
在英持械搶劫銀行
行員腹部中槍倒地
過去他曾遭淋鏹水

【倫敦六日路透社電】一個衣服麗都之持鎗兇徒，本日行入一間黨夜開門營業之銀行內及向一個行員請求找換一張一百德國馬克紙幣之後，開槍向其射擊。發生槍擊之地點，係多夫曼商人銀行，該銀行於星期日照常開門，經營找換生意。該行員，係年三十五歲之哈羅多夫曼，渠當時獨自一人留在該銀行之內，渠在腹部中槍後，即仆在地板上，該兇徒旋即向附近之海德公園走去。一個行人在聆聽槍擊之後即行召警。多夫曼於三年前在一次搶劫企圖期間曾被人在其面部淋鏹水，以致受到重傷。渠中槍後，即被昇往醫院救治，并施行一次緊急外科手術。據悉：其情況「甚爲令人滿意。」據一個警察發言人在發生射擊後宣稱：該兇徒似乎未有由銀行拿去若何東西。

看看誰的儀態最美
美國選舉品格小姐

【新澤西州大西洋城七日合衆國際社電】當來自許多個州之五十名少女簽訂參加爲期五日競選之合約，以決定誰是美國最美、最能幹及最有儀態之小姐時，一九六四年美國品格小姐之選舉於星期日正式進行。正式註冊參加此間第卅八屆競選大會之少女端坐以備拍照，而傾其全力從事早午晚餐、午茶及接見賓客與應酬等事之儀態預演及比賽。伊等於競選之時日中，每日於上午八時開始至深夜爲止，在此一段時間之內，伊等祇能與各競選者或伊等之監護人在一起。伊等甚至不准與其本人之家長談話，除非有監護人在場。在公衆地方不得吸烟並不得經常到酒店或餐廳等地方。比賽之選拔將分爲才能、儀態、泳裝及晚禮服等項。其他之主要項目包括星期一晚之遊行及星期六晚由電視播映之決賽。裁判員共十一人，其中包括電影明星珍雅里遜及哥倫比亞廣播系統董事長史勤萊等人在內。

我與塞內加爾
關係急劇惡化

【達喀爾六日法新社電】自台北駐此間之代辦陳厚儒，於上星期三日被宣佈爲不受歡迎之人物後，塞內加爾與中華民國之關係，已急劇惡化。此間官方消息曾表示：該事祇屬陳厚儒之私人性質。按陳曾被指摘賄賂塞內加爾官員，而不影响台北與達喀爾間已存在四年之良好關係。但昨晚塞內加爾外長杜埔安告訴記者稱：所謂「私人內政」之解釋，是台北方面所作者，「我們認爲事情牽涉甚廣。」事情可能是塞內加爾已改變其立場，而台北與北平間之關係可能破裂。按塞內加爾承認中華民國已有三年之久，中共已在其國家之代表，如中華民國之代表離開，北平即可與此間建立正常之外交關係。

希臘國王月中結婚
抵丹麥探視未婚妻

【哥本哈根七日合衆國際社電】希皇康士坦丁昨晚意外抵達此間，探視其十八歲之未來新娘丹麥的安妮瑪麗公主。大部份丹麥人事前均獲未悉。丹麥電台稱：廿四歲之希皇抵達哥本哈根機場，公主及丹麥皇室人員曾至機場歡迎。彼等隨即驅車往北部海濱丹麥皇室夏季別墅之菲列丹斯堡。哥本哈根將舉行爲期三天之慶祝，以告別丹麥公主，伊定於九月十八日前往雅典成婚。

附圖爲希臘王與丹麥公主相戀時留影

瑪歌芳婷之夫
現正迅速康復

【倫敦七日合衆國際社電】在巴拿馬被射擊重傷之巴拿馬外交家阿里亞斯，現正迅速康復，故將獲准於下月接見記者。斯托克曼德維醫院發言人稱：此英國芭蕾舞女瑪歌芳婷之丈夫之傷勢，有「極大起色」，所以將准許報紙攝影記者入內探問。阿里亞斯本人於其在巴拿馬與人發生政治問題爭論而被射擊四次之後，渠稱：「余是個強之人，余將獲得勝利。」渠因肺部中鎗而致影响胸部之後，被送至英國療治。

土要求安理會處理希土糾紛

【聯合國六日路透社電】土耳其本日籲求安理會，早日召開一次會議，俾反駁希臘所提出謂土耳其曾採取「一非法與挑釁性措施」，以對付在土耳其境內希臘僑民之各項指摘。該項請求，係在希臘請求安理會召開會議「俾考慮希土關係迅速惡化情形」之後不及廿四小時所提出者。

台北人山人海
歡迎世運聖火

【台北七日合衆國際社電】破紀錄之人羣，於星期六擠在台北機場，俾歡迎奧林匹克聖火運到台灣。台灣係聖火到達日本之前之最後停留站。該聖火一經運到，即由廿二個中國運動員接力，經過台北各街道高舉而行，半個城市之車輛交通，曾癱瘓兩小時半之久。在交百計運動人員，外交家及政府官員所參加之一項儀式中，該火炬即放在一個高五呎之三足鼎內，該鼎係依照三千年前約在第一次奧林匹克運動會在希臘首都雅典舉行之間時所製造的一個三足鼎而製成者。該火炬由香港運送此間，因飛機引擎發生障碍及颱風「露比」之故，曾被阻延廿六小時。該聖火定於星期一上午十時啓程送往在東京以前最後一個站之沖繩島。

新加坡華僑婦女逃難

中國婦孺於新加坡牙籠士來地區在九月六日解禁期間，攜帶其衣物逃往別處。新加坡華巫族人之衝突已進入第五天。（合衆國際社無線電傳眞）

法國一名前任神父
解除教士職務後
五月間秘密結婚

【凡爾賽六日美聯社電】凡爾賽區一位教士，祇知係稱爲「馬里斯神父」，在曾得天主教當局允許後，已經結婚。凡爾賽教區一位發言人稱：該教士在據稱面臨所謂「良知上的嚴重危機」後，已被解除其教士職務。該發言人稱：該位四十四歲之教士，於四月間獲羅馬之特准後，於五月間結婚。他雖被解除教士職務，但仍有權利在其信仰中，參與一切天主教活動。該教士係於一九四四年三月被授予聖職，並曾在巴黎地區幾間教堂中供職。據教區發言人稱：其妻子祇知係稱爲「安妮達」，較此位前任教士年輕兩歲。該對夫婦相識已十四年。教區發言人拒絕透露該對夫婦之住址，及彼等將如何度今後的日子。

莫斯科記者大罵毛澤東

【莫斯科六日法新社電】參加莫斯科電台廣播「圓桌」討論會之蘇聯記者今日控訴中共領袖使用反革命戰術，並「小心掩飾彼等之目的」。主持此項討論者爲莫斯科電台外交事務評論員哈薩諾夫。各記者謂「中共領袖政策之一種特徵，其中包括掩飾彼等之目的及使用反革命規則。彼等試圖使欲參與鬥爭活動之人採用其方法，但並無充份準備」。蘇聯之記者繼稱：「但現時局勢是以社會主義不斷增強及資本主義日走下坡爲其特點，此種特點將有助於共產黨及工人黨尋求與正途徑及繼續循行眞正之列寧政策」。參與討論之記者稱：「吾等之布爾喬亞敵人寄望於國際共黨運動之分裂，惟此種希望是謊謬而且是毫無根據」。彼等繼稱：「帝國主義者以爲倘蘇共及其中委會對分開世界共黨運動與中共領袖之相反意見，訴諸世界公論及所有與共產黨人，此種行動表示吾人之弱點。惟事實上此非表示吾人之弱點，而是吾人及世界共黨運動之力量。吾人確信眞正馬列主義總路線將……」

因受水災影響
印警告人民不可飲牛水
不少鄉村仍遭水浸

【新德里六日路透社電】新德里市民，本日被警告要煮沸一切食水，因在該城西北郊區及鄉村郊野大水氾濫之故，經已使到自來水廠之供應遭受染汚。官方發言人謂：經已採取每一項預防措施，俾保證安全的食水供應。但市民經被勸喻將所有食水煮沸，方可使用，直至再行通告爲止。一般大水情況，未有獲得改善，新德里三分之二鄉村地區及西北部若干郊區均被水浸。印度部隊，本日繼續設法，俾控制此次水災之主要來源——即丹沙河堤崩缺，以致大水由旁邊普流入新德里。水位現時祇略爲低下，新德里地區在過去兩天，并無雨色，此係顯示并無季候風雨之現象，至少暫時爲然。

美流動核子反應器
可運往災區作發電用途

【日內瓦六日法新社電】參加聯合國第三屆原子和平用途會議之美國專家本日在此間宣稱：美國劃正建立一種流動的核子反應器，俾用以恢復災禍地區之電力供應。該等專家稱：該種稱爲「MH－1A」式反應器，可在一艘小船或駁船上裝設。該小船或駁船可容易被拖往受到地震、水災或其他自然災禍所影响之地區。該反應器將可產生一萬瓩電力。該等專家並謂：現已計劃在一九六五年在一艘改裝自由船上舉行第一次試驗。該項消息，係在蘇聯代表團昨日宣佈蘇聯科學家劃在西伯利亞使用小型流動原子反應器之後所發表者。據接近美國代表團方面人士宣稱：「自一九六三年以來美國即已使用裝置在雪橇上及由有輪帶拖拉機所牽曳之「MLISS」式小型流動反應器。此等反應器重四十噸，可產生三百瓩電力，並可經由鐵路、海上或空中運往各地點。該等反應器，在抵達後十二小時之內即可運動一萬小時，無需增添燃料。但該方面人士指出：此等小型反應器，「極爲昂貴」，及「以萬瓩容量而言，太昂貴」產生電力，因此祇在特別事例內供作使用而已。」

貨幣基金會議昨在東京開幕

【東京七日美聯社電】第廿屆國際貨幣基金會議，本日在此間開幕。日本首相池田在開幕式中稱：「緊張局勢不可分割的。」該組織於戰時在華盛頓成立，至今已有廿年，現有一百零二個會員國。該組織時常助解決某些國家之收支平衡上，具有消防局之作用。世界銀行另二個有關之機構亦列席會議。比一重要之週年會議，預定於星期五閉幕。會議將討論：「國際流通」問題。即討論各國之黃金儲存、外匯結存及向外國貨借之能力，以平衡本國之收支等問題。池田在大會上致詞稱：「今天，當國際之經濟及文化關係迅速擴展之際，除非他國亦告繁榮，否則沒有一國能單獨繁榮。我們當前之急務，努力消除在自由經濟交通途上的障碍，加強國際合作，超越國界，與促進整個世界經濟而獻身，並致力增進人類之福利。」

新聞鼻
陳再思

印尼與大馬

印尼與大馬間的衝突，又有新的發展。在國內，彼此都在召開緊急會議，加緊軍事佈署。蘇卡諾已經召開過軍事會議、經濟會議、警務會議。如今，進一步限制物價上漲。凡屯米三百斤者即被沒收。全國已經動員了。至於大馬，則全國實施了戒嚴令，一切進入戰時狀態。在國外，雙方也都在向聯合國投訴。大馬由內政部長伊斯邁率領了一個四人代表團，携帶了所有的證據，赴聯合國指控印尼侵畧。而印尼方面，亦由副外交部長蘇德羅尼哥洛爲特別代表，飛往聯合國，列席答辯。部將在聯合國中展開舌戰。此外，印尼外長蘇班特里奧，揚言有力進攻大馬，蘇卡諾又在軍中「粉碎帝國主義之包圍」；而大馬總理拉曼則在「巫統全國組織」大會上，嚴厲抨擊印尼及中共，謂其有計劃的奪取大馬，並謂前印尼大使爲第五縱隊之建立人。爆動大馬華巫衝突。兩國間的關係，可說到了劍拔弩張的情勢，可預料的是，聯合國的辯論，當然是各執一詞，沒有結果，可能又會成立一個調查團或監督團之類的組織，進行調解，然而事實上，兩國的衝突，必會日漸加劇，大有可能爆發爲戰爭。因爲印尼背後完全受共黨操縱，蘇卡諾早已身不由主之故也。

泰勒之言

美國駐南越大使泰勒，昨天同美述職。臨行招待記者謂：「南越之政潮，對剿共軍事并無影响。」此言未必屬實，豈有在如此動盪不安的政局中，軍事不受影响的道理？據消息表示，南越目前的狀況是：有二百五十萬人被政府統制，二百五十萬人被越共統制。其餘一千二百萬人，則屬於一種特殊情況。共黨來時被共黨統治，共黨去後被政府軍統治。可以說，絕大部份的人民與地區，未得到政府的保護。泰勒之言，大概是對國內的派系與對國際的宣傳而發的。

可怕之共黨滲透

打開今日早報一看，計有：㈠菲律賓某官員接受中共特務金錢，代邀記者訪問大陸；㈡印尼女傘兵化裝空降大馬被俘虜；㈢巴西九名中共特務被定罪等。共黨，如水銀瀉地式的向全世界滲透顛覆，終有一天會勢如燎原，如脫韁之馬，不可收拾的。

民間驗方頑疾特效

潘柏　老牌古方　中根治　頑症

胃病　風濕跌打　哮喘　虛勞

（普通症五元連藥）

心肝肺胃
脹痛靈
養吾中醫師　實驗發明　空前奇藥

主治心痛、胃痛、肝痛、胸肺痛、腹痛，功效神奇。

香港養吾堂藥廠精製　英皇道九十三號　電話：七〇四六四四　各大藥行均有代售

人造假髮漸流行
本港製造廠多至七八十間
每年外銷值一千萬元

特寫

如果你被一位秀髮如雲的女子搶盡鏡頭的話，你不要自卑，也不必嫉妒，因爲，你也儘可以花上數百元，買一具假髮，使你同樣變得美麗可人。

假髮，在過去祇是舞台戲劇或電影演員用來「改頭換面」的工具，後來歐美各國愛美的女士也用來扮靚，到了近年來，此風又傳到了香港。目前，本港已有不少髮型專家爲士女們服務，將士女的頭髮形狀和色澤都可隨意改變。一般女士們，不論她們在上班，赴約時或赴盛會時，只要他們把一具美觀的假髮頭笠，戴在頭上，馬上就可能判若兩人了。

在年前，本港有某大公司，曾運售一批歐美假髮頭笠，這樣的頭笠戴在頭上，人們見了便很難分辨是真是假，當時此種假髮面世後，曾引動一般士女們的濃厚興趣。因此不到數天便搶購一空了。

這種搶手貨品，全是用人類頭髮製造的，原料多由外地運港，雖然在本港織製，可是價格甚昂，最平的假髮頭笠，每頂也要三百餘元，在本港出售最貴的要一千六百元左右。普通假髮頭笠，在製造時用料每具約半磅（舞台上用的重者將逾一磅多）。

長至披肩的假髮，可以隨意梳成各種各式的髮型，並隨意送往美髮廳洗滌，及電成各款的曲髮型，而不必自己隨同在埋髮室裡呆坐。

製造假髮頭笠是很技巧和精細的工作，製造程序大約分爲漂白，染色，量度等然後套在木製頭形模型上並結織梳成各式髮型。目前香港人懂這門技術的人很少，要學師亦不難只需三、四星期便可熟識了，一個熟手師傅每月可賺五百餘元。結織此種假髮頭笠的多僱請女工。

假髮頭笠製造品種類有手織和機織兩種；手織的一種是某種結固，梳洗時不怕有脫落之弊，較爲耐用，一具手織的頭笠般可戴至三、四年，而機織的頭笠比手織頭笠價錢平，但在一年半載髮便脫落了。

本港有假髮製造工廠，大小今年內已增至七、八十間，工人約有四千餘：每月可製成手織的機織的約有千具之多，爲適應歐美各地紛紛向香港訂貨的要求，這個數字的產量，仍屬不敷，所以廠商在接訂貨單後，要在六個月後才有貨品輸出，目前假髮製品廠商，仍招請織髮工人，及加開夜工，趕時交貨。估計假髮製造品輸往歐美國家，每年數字達千萬元。

製造假髮頭笠商人爲適應歐美國家市場，出品顏色多種如：黑、金黃、淺黃、棕、淺棕、銀灰、淺紅，及黑白混合雜色等。

本港人髮製造廠的出品，已成重要的香港外銷品，原料是人類頭上剪下來的頭髮，有人猜想是從死人頭上剪下來的頭髮，這是錯誤的，其實，它的原料，每年輸入本港達數萬磅，主要來源是大陸、印度，其次是泰國、越南、緬甸等東南國家，此頭髮多是黑色的，那金黃色的及奇異色彩，多是從歐美等國家輸入。可是數量極少，而此種假髮頭笠製造成後，價格特別高昂。

所有煩惱絲　盡是真頭髮
原料每磅值七十元

由于戴假髮已成一種風氣，製成品供不應求，本港人髮廠商增加，致原料需求亦大增，目前市價每磅七十餘元起（假髮普通分爲長短，越長越貴，大碼，價值越貴），北歐的原料金髮，每磅值三百餘元。長着長頭髮的女人，大可以「一髮」來應「急用」了。

製假髮的技師在細心地穿織假髮。

水井沼氣殺人！
少東兄弟下井修水泵　中沼氣暈墜井底斃命
老母驚聞噩耗撞牆受傷

【本報訊】九龍塘小西湖村水井沼氣殺人，慘劇發生於昨晚九時許，一豆腐店少東兄弟兩人下井改裝柴油泵，中沼氣暈墜井底喪命，伙記兩人先後下井援救，亦告中毒昏迷，但後兩者已被及時救起，造成兩死兩中毒的空前慘劇。死者兄弟兩人的老母驚聞噩耗，哀慟欲絕，以頭撞牆自殺，亦受傷。

死者兄弟二人，兄名葉松，三十六歲，弟名葉湘，三十二歲，兩人已婚，亦各有兒女四、五人。兩屍體相繼於今日凌晨後被撈起。

這宗大慘劇於昨晚十時左右發生於九龍塘小西湖村三三四號，該處爲一家豆腐店，名爲容記，老闆名叫葉容，約六十歲，妻劉珍，在上址開設豆腐店多年，在屋前有一口水井，井深達六十呎，但井水大約只有四十呎深，水面離井口尚有二十呎左右，豆腐店一向仰賴這口水井供應用水。昨日大概因爲經過一場颶風暴雨關係，水井的電泵損壞，因此，豆腐店老闆的兩個兒子，昨晚親自下井準備將電泵修理。

不料兄弟兩人下井之後突告不支，相繼墮下井底，此時豆腐店的伙記知事不好，決定下井援救，這兩個伙伴一個名叫劉同，廿七歲，一個叫鄧流，三十歲，兩人在下井之前，已作安全準備，先行以蔴繩綁在身上，然後下井去，但下井至十來呎，即已覺不支，由地面的人迅速將彼等扯出井外，劉同及鄧流兩人雖被及時救出，亦已經昏厥。

消防當局接獲報告後，立即出動了工程車及蛙人等，帶備一切必需工具及繩索等物，配戴防毒面具，潛下井底進行打撈，歷時數十分鐘，始將第一具屍體撈起，已經氣絕，另一具亦於今日凌晨撈獲，此兄弟二人雙雙斃命。

死者兄弟二人老母即豆腐店老闆葉容之妻劉珍，在事發之後，哀慟欲絕，及至目睹兒子屍體自井底撈起時，呼天搶地，號啕痛哭，死去活來，且突然以頭撞向牆邊企圖自殺，當堂頭破血流，受傷倒地，事後由救傷車載赴醫院救治。

颶風中怒海沉舟
兩名英籍人士　勇敢下海救人

【本報訊】颱風露比於星期六日下午狂掃本港之際，有兩位英勇居民，置生死於不顧，跳入怒海之中，搶救在啓德機場附近海面覆舟之遇難人士。此二人一爲警方督察鄧尼，一爲空軍伍長門利。

門利昨日稱：當他跳下海時，腦中只想及如何拯救正迅速下沉之艇上人，「余當時不顧一切，從未想到自己之危險。」雖然門利未能成功救得艇上之人，但他泅返上岸時獲悉：附近有一大船曾將救生圈拋予彼等。

門利來港四個月，係初次到海外駐防，生於蘭開夏，服役于英空軍已十六年。昨日門利對于未能成功救人，仍感失望，並憂慮此等在怒海中掙扎之人之安危。

當午，門利在空軍守衛室中值勤，突有一隊警察前來，向他借用救生衣。門利即至航海部取出八件救生衣，並隨警察至碼頭。

門利本欲將射繩至沉船以便將救生衣傳去，但當時並無此種工具，因此門利穿上救生衣，手携數件，跳下海中，準備將救生衣帶與遇難人士，但以波濤洶急，始終不能泅至覆舟所在。

譚氏宗親會　濟助風災宗親
讌賀首長述渠

【本報訊】譚氏宗親會，以此次颶風露比襲港，災情慘重，特發動濟助。凡譚氏宗親，不論是否入會，如受風災損失，需要濟助者，可由即日起，至本月十五日止，携帶身份証及社會福利署登記咭，到中環永樂街六十三號四樓譚氏宗親會，辦理登記，以便濟助，該會電話爲四三九八四五號。

又該會以監事長名譽譚述渠，近又榮膺四榮銜：㈠國立中國醫學研究所名譽顧問。㈡泰國中醫總會名譽顧問。㈢香港孟氏教育基金委員會圖書館委員。㈣香港八和會館名譽顧問。又其長公子譚勤佑醫生月前回港省親，不日返回澳洲。該會同人於日昨在永樂街譚氏宗陽大廈四樓該會所，設宴慶賀及餞行。到首長宗親等數十人，筵開四席，席間由主席傳楨致詞，代表同人敬申賀忱及餞行，後由述渠等分別致詞答謝。

期鈔微挫　大鈔價好

【本報訊】今晨（七日）K金開盤二五〇（乙式）。現沽按一．四七一二五，期鈔開五．七六二五（跌），美鈔開五．七六八七五，（乙式）通天單按五．七六二五（乙式），加單按五．三四五。現貨日元按一五三．七五。現鈔成五．七七〇（大）及五．七六（小）。

兩兄弟下井修水泵中沼氣斃命，圖爲第一具屍體於今日凌晨被撈出情形。

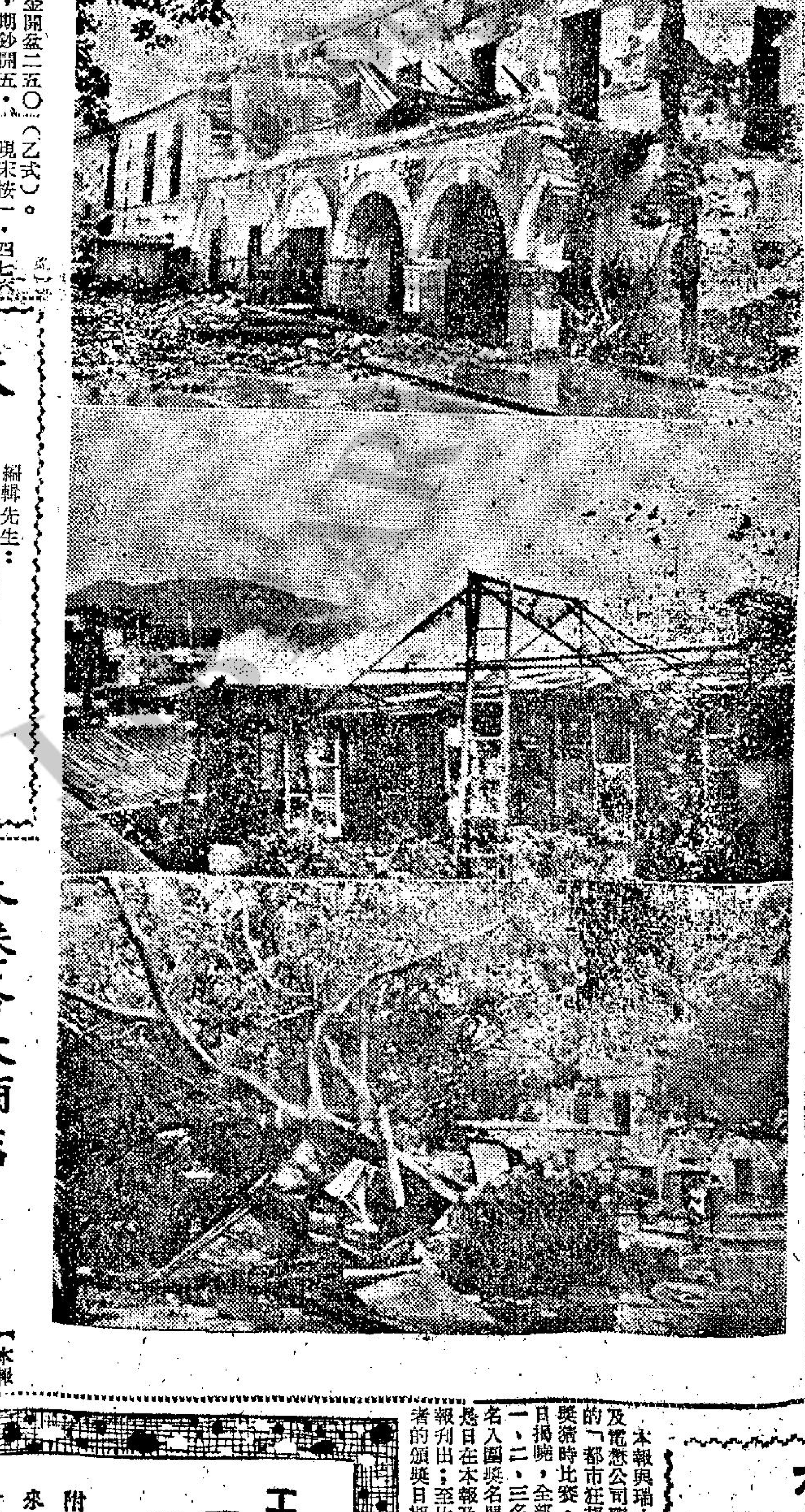

圖片說明：颱風「露比」襲澳門，帶來屋毀人傷意外。上：司打口一層樓宇被吹塌。中：颱風橫掃時，福隆新街大華行發生大火，濃烟蔽空。下：司打口附近一棵多年老樹被風姐連根拔起。

颶風露比襲澳門
火燒屋毀人傷
風患過後又釀水災

【本報澳門訊】颶風「露比」於前日襲澳，澳天文台一度懸掛十號風球，最大損失爲新口岸及黑沙環農場，逾百木屋遭破毀，所有菜田被水淹，成一片汪洋。

著名的各地風景樹，連根拔起無算，塌屋，共逾十宗，一老婦死亡，另送院救傷十人，輕傷者不少。

街上招牌破毀，處處均見，港澳電話中斷，此間許多商號電話失靈，至昨晚仍未修理完竣者極多，損失嚴重。

【本報澳門訊】颶風露比襲澳，在漫天暴風雨當中，前日下午五時十分，福隆下街暗圍一號大華行，聯益烟庄等發生大火，該樓高三層，均付諸一炬，面積頗大。這場大火直燒至達三小時之久，估計損失達卅餘萬元以上。起火的地點在大華行聯益烟庄二樓左邊焙烟房內，當時各工人飯後在店內休息，負責看管焙房之工友李光從房門看入，見到房內有火花爆出，於是通知消防局，派出多輛消防車到場展開撲救。但當時火勢猛烈，結果該行付諸一炬。

又：三巴仔圍六號二樓整座倒塌，釀成一死一傷慘案。被壓斃老婦名潘英，六十餘歲，住上址二樓頭房，另一同樓住客林姑四十餘歲，亦被壓着，重傷入院。其餘住客走避得及，幸免意外。

颱風過後，連場的豪雨又帶來災禍，昨晨二時半，大三巴炭林園內，因積水掩塞，向低下之新勝街遞直衝，新勝街有一圍墻，被沖去一大石壘，缺口氾濫，致新勝街十四號C、D、E四間二層平民屋後座，被洪水沖塌，十四號D及十四號E樓下樓上整座倒塌，有十五人走避不及，被瓦磚等物擊傷。

夜話　一塵

彭星張仲文在舊金山表示，不喜歡美國記者稱她爲「中國的瑪麗蓮夢露」。

如果稱瑪麗蓮夢露爲「美國的張仲文」，相信她就不會反對了！

×　×　×

一男子與別人的妻子通姦，法官判他賠償損失五百元。

一刻值千金，他已得到半價優待了。

×　×　×

建造商會開辦的建築業技工訓練班，後天舉行開學禮。

如果增加「搭棚」一科，保証入學者定必「爆棚」。

×　×　×

風姐「露比」在港做成重大損害，同時帶來雨水七吋半。

這是如假包換的「禍水」！

圖爲電子殺蟲器款式

電子殺蟲器　港九銷售多

【本報訊】美最新電子殺蟲器，據稱：只需連續通電流四十八小時，即能肅清室內所有冷血臭蟲類，簡便有效而又經濟，因每部四十五元，而又可以長期使用，現港九水寧、安寧、勝利、新世界、九龍、華南、中英藥房等每日銷出甚多。

仿古毛公鼎　用作聖火台
聖火昨晚抵台北
我世運徽章採梅花形

【本報訊】世運聖火昨午離港，於傍晚傳抵台北，在松山機場舉行迎火典禮後，分廿二棒，在台北市區接力傳遞一週。這個從八月廿一日在希臘奧林匹克亞村引燃的聖火，是自有世運以來，第一次經過台灣，它將被放在市立體育場聖火台（見下圖），長夜照耀。遊行市區後，今天上午離台北。

我國這次是選用仿古的毛公鼎，來點燃世運的聖火，據設計聖火台的彭漫君說：選用仿古的毛公鼎作爲世運聖火台，有幾個寓意深遠的原因：

第一、毛公鼎鑄於西周宣王時代，和紀年前七七六年奧林匹克運動會的起源時間很接近。

第二、這個鼎內有四百九十一字的篆刻文字，經甲骨文專家董作賓翻譯，大意是勗勉人民「同心協力，積極進取」。

第三、毛公鼎是現今銅器中稀世之寶。

第四、鼎乃古人錄先祖之功德，刻著於祭祀之鼎以示不忘。

第五、毛公鼎目前深藏於故宮博物院，一般無法親其真面目，如今把它仿製模型，公諸於世。

還有，選用毛公鼎，使人們聯想起「問鼎中原」那句古語，也隱合鞭策和惕勵的意思。

彭漫決定選用毛公鼎模型，認爲必須能夠代表中國文化，而且要能配合體育館前那個中國古典的牌坊式建築物的環境。彭漫說：他看過很多國家聖火台圖樣，他相信我們這個聖火台，要比他們的美觀，而且更具有意義。

又上圖是我國參加世運代表團所訂製的徽章，預備帶到東京去，與各國代表團的選手，交換作爲紀念。這一枚梅花形的徽章是白色，代表着世運五大洲的五個圈圈是五彩的。上面還有一個青天白日滿地紅的國旗，下邊是銀色的「中華民國奧委會」字樣，英文ROCOC是代表REPUBLIC OF CHINA OLYMPIC COMMITTEE。

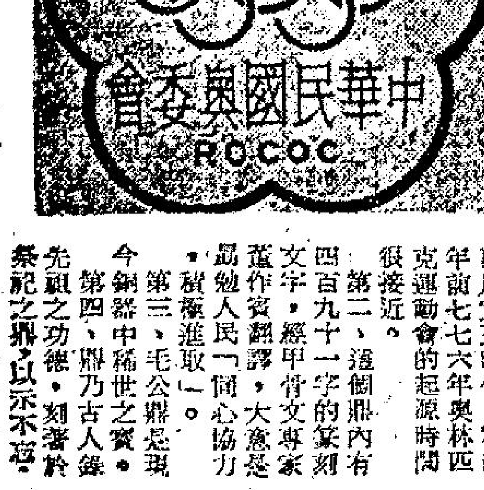

扶幼中心造福兒童
盼熱心社會福利人士多與辦

讀者彈頭

編輯先生：

貴報日前報導「扶幼中心」的新聞，專門收容失教失養或淪爲盜匪的可憐兒童，施以工藝教育，鄙人認爲，這是社會福利工作中最有意義的一種，深盼社會熱心人士捐助更多的金錢，創辦多一些同樣性質的扶助中心。

要知道，香港貧苦的家庭可不少，他們之中，有些要比低薪工友家庭更爲悲慘的，就是一些無父無母的孤兒，他們缺乏母愛，更缺乏家庭的溫暖，在這種情形下他們可能淪爲匪類甚至餓死，幸而同情之手，在若干地區設立扶幼中心，把那些失於教養的兒童，收養起來，以教以養，還授以謀生的工藝，到了相當年齡認爲可以自立的時候，他們便可以離開這種機構，出外謀生，當然，也有工廠會向這些機構徵用而再加以培養的。

從扶幼中心出來的兒童，他們都已經有了一技之長，可以自立謀生，不但不再作奸犯科，而且成爲各工廠的基層的技術工人。目前，本港工廠的基層工人是缺乏的，如果設特別部份來訓練，對於一些規模較少的工廠來說既沒有能力，也像遠水近火，無濟於事。因此，從扶幼中心培養出來的兒童，正好針對了上述的需要。

總言之，「扶幼中心」是一舉兩得的社會福利工作，深盼善心人士多多扶助這種慈善工作，此祝

安好

讀者李學祥　九月四日

本港各大酒店
反對徵酒店稅
已有若干進展

【本報訊】本港各大酒店仍然反對政府徵酒店稅，香港酒店商會主席報告並謂，此項鬥爭已有若干進展。該會主席羅斯報告稱，研究此問題之委員會之原來計劃，現仍執行，雖然其結果如何尚難逆料。該會現有會員酒店廿五間，決鼓勵各種集會在本港舉行。該會選出柯利華爲新主席。

將軍小姐訪問　本港十大廠商

來利樂烟廠出品，美聯烟草公司總經銷之美國「烟中冠軍」將軍香烟，「薄荷烟冠軍」綠包香烟，「金牌玉葉」金時濾咀小雪茄，均以香味醇厚，物美價廉，獲得各階層人士歡迎愛吸，美聯烟草公司前爲推廣銷路，擴大宣傳，特與本港各大工廠行號接洽，分別至香港紗廠，南豐紗廠，南洋紗廠，怡生紗廠，海外紗廠，大華鐵工廠，金錢牌熱水瓶廠，益豐搪瓷廠，上海商業銀行，浙江第一銀行等訪問，分送日記簿及將軍綠包金時三種香烟予男女會員，每人一包，男女工友，每人任擇試吸，極受各工廠員工歡迎，每到一處，必爭先恐後，競相試愛吸，並於上月兩次參加國聯公司，電懋公司影星招待會，曾贈出席各報記者以名烟，亦備受歡迎。

霹靂薔薇　拍成電影
明星陣容强大　本月中旬上映

本報連載長篇武俠小說「霹靂薔薇」，現已由香港影業製片商會拍攝成電影，並定於本月中旬在香港及澳門十二間大戲院隆重獻映。

「霹靂薔薇」爲集中電影界紅星聯合主演，場面宏偉，明星陣容强大，由胡鵬、珠璣、馮志剛、黃鶴聲四位集體導演，演員達百餘人，爲香港開埠以來所僅見的空前鉅型武俠巨片。

演員出場有南紅、張英才、曹達華、譚倩紅、歐嘉慧、麥炳榮、李香琴、余麗珍、林蛟、林艷、夏娃、雪妮、羅劍郎、林鳳、鳳凰女、于素秋、關海山、石堅、李鵬飛、梁素琴、任冰兒、高魯泉、檸檬、容玉意、吳桐、楊業宏、陳立品、張生、黃小田等。

單看上述的陣容，集中十多部新片的主角而攝製成一部新片，「霹靂薔薇」堪稱爲一部價值連城的粵語片。

山洪瀑發　荃錦公路部份受阻

【本報訊】新界荃灣錦田公路，前日上午十時許，有一段路面受到山洪瀑發影響，山水流沒路面一部份，該處距離荃灣二英里，警方已向各界人士呼籲，勸勿駕駛車輛經過荃錦公路，否則恐有危險。

圖爲「將軍小姐」訪問，大華鐵工廠與廠長徐幼眉等合影。

本港股市行情

九月七日正午十二時收市

股票名稱	最高成價	最低成價	成交股數
滙豐銀行	三八八	三八六	一四〇
又倫敦註冊股票	三五八		七〇
黃埔船塢	三九．七		五〇〇
太古船塢	五五		一、〇〇〇
置地公司	七八．五		一、四六六
萬國企業	一五	一四．八	八、七〇〇
電車公司	三九．二五	三九	二、二〇〇
油蔴地小輪	一三七		七五〇
九龍電燈	三三．七五		六、九四五
香港電燈	二五．六		二〇〇
電話公司	三一．五	三一．二五	五、四〇〇
香港煤氣	一五．九		二、五〇〇
青洲英泥	六六		二、二〇〇
牛奶公司	四四．二五		四、〇〇〇
信託公司	二．六五		二五、〇〇〇
怡和	一三		二、〇〇〇
城市酒店	七．〇		一、五〇〇
連卡佛	二九．四		二、〇〇〇
屈臣氏	七八		九二〇
生力啤酒	六五	六四	[illegible]
南洋紗廠	一七．一		二、九〇〇

上午成交總值共一、八五〇、〇〇〇元

有獎猜時賽頒獎禮舉行
明星影友聯歡晚會
歡迎本報讀者領取入場券參加

本報與瑞士天梭表及電懋公司聯合舉辦的「都市狂想曲」有獎猜時比賽，已於五日揭曉，全部獲獎的一、二、三名及五十名入圍獎名單，亦於是日在本報及工商日報列出；至比賽優勝者的頒獎日期，定於本月十一日晚上八時在大會堂音樂廳舉行，由「都市狂想曲」女主角夷光主持頒獎。同時電懋公司並在頒獎禮中舉行一個「明星影友聯歡晚會」，屆時出席晚會的電懋明星，有「都市狂想曲」的男女主角夷光、李芝安、張揚、雷震以及喬宏、容蓉、韓燕、王琛、孫瑞、雪華、霜華、沈月華、李琳琳等影星、歌星，晚會中並由各影星表演遊藝節目：中西歌曲、舞蹈、歌劇「小放牛」及「紡棉花」以及鋼琴獨奏等。

頒獎禮及「明星影友聯歡晚會」，歡迎讀者參加，至於入場券的領取辦法，本報及工商日報連日列出一個表格，請讀者把這表格剪下，並附寫有姓名地址及貼上郵票的信封寄來本報，當即將入場券寄奉。

工商日報晚報 瑞士天梭表電懋公司聯合舉辦
「都市狂想曲」猜時比賽頒獎禮
電懋明星影友聯歡晚會

頒獎禮及明星影友聯歡晚會，定本月十一日晚八時在大會堂音樂廳舉行。

讀者申請領取入場券，請將此表格剪下，並附一貼有郵票及寫上姓名地址的信封，寄來本報，當即將晚會入場券寄奉，或由讀者持此表格逕到灣仔芬域街十八號本報營業部換取入場券亦可。本報發出之入場券祇限一千張，先到先得，發完即止。

工商晚報 狗經

昨晚賽狗情況冷落 大熱門倒灶者多 半冷狗風雲際會

本週因颱風「露比」襲港，週末被迫停賽，第七十二次之賽狗秩序取消。昨「週日」晚繼續舉行第七十三次賽狗，由於颱風影响，港客少來參觀，故昨晚入場人數不多，狗場冷落，爲今年罕見。

全晚入場客，人數約三千，以澳門人佔大多數，故昨晚投注額亦低降，十二場共七十七萬二千一百八十八元。

十二場賽事中，因爲雨浸透跑道，正路狗受到較大影响。但捧熱客能看準出賽狗隻臨場狀態變，仍能贏，冷熱兼顧收穫更大。

茲將各場競賽過程摘述如下：

第一場

熱門客旗開得勝，紅透半邊天之紅寶石，不負眾望，力拚到底，彪相佔先，力拔頭籌。萬年香繼一狗顯，屈居次席，爆出冷位。後到爲吉帝夫人，門牛勇士，稱心，幸運星。是場投注額四萬零八百七十餘元。

第二場

快捷被捧成大熱，郎趕次之，浩月、聯福、水翼船半冷，冠軍大冷。結果，水翼船挾新勝餘威，與快捷力拚到底，勞電眼判決，水翼船以一狗頭之先奪魁。快捷屈居第二。以次爲郎趕，浩月，冠軍，聯福。是場投注額四萬九千二百廿四元。

第三場

明星不出，由後備勝利皇帝補上，結果，由質新之幸運者直放到尾掄元。九紋龍已好轉，後上影相察獲亞軍。蝴蝶之王以短狗頭位見負，得梗頭三。後到爲眞好快，小小，勝利皇帝，頭狗勝二狗三狗位，是場投注額五萬八千三百七十餘元。

第四場

質新之大羅天紅透半邊天，被捧成首席熱門，跑得無影無踪。結果，由替神腿出擊之依然在與太陽神互纏過終點，當眼判依然在鰲頭獨佔。太陽神以一狗咀之微居次席。以次爲樂趣，豹王，奔月，大羅天。是場投注額六萬零八十餘元。

第五場

必勝退出，由後備贏到笑補上。結果，大熱之電算機發奮圖強，終點前力挽狂瀾，獲勝一伎。贏到笑輸在臨門一腳，屈居次席。後到爲樂家、好前途、夜光杯、望月。頭狗勝二狗一狗位。是場投注額六萬七千七百四十餘元。

第六場

民望與花花公子均退出，由寶力民及幸運分別補上。兩犬皆遭捧場客冷落，成半冷門。結果，寶力民由頭帶到尾，輕取勝利，一舒積悶。插雷艦敗於臨門一腳，屈居亞軍。以次爲電星第一號，幸運、上海小姐，戰將。第一勝第二六狗位，投注額七萬一千五百九十三元。

第七場

飛棒，北冰洋，運財，成鼎足熱門，飛快最冷。結果，快樂王子先聲奪人，由頭帶到尾，勇奪冠軍。爆出小冷門，澳島日闖入次席。後到爲運財，飛棒，飛快，北冰洋。頭狗勝二狗三狗位，是場投注額七萬零四百廿餘元。

第八場

熱門狗又鍛羽。結果，幸運之寶發揮威力奕捷。亞拉伯海第二。以次首獎，好望角，琥珀，幸運寶，第一勝第二兩狗位，是場投注額六萬四千八百四十七元。

第九場

奇緻成一面倒大熱，結果功虧一簣，幸保位置。遊覽車先聲奪人，直放到底，獨佔鰲頭。格力飛俠搶入梗頭三。後到爲場上霸，前鋒，金鐘。頭狗勝二狗四狗位。是場投注額六萬八千四百餘元。

第十場

眾望所歸之巧月挾勝利餘威，取得三捷。及時雨後上，與旺財同歸終點，需眼判，及時雨得位，爆出小冷位。以次爲最快，鑽石皇牌，勝利獅王因在中途不肯跑，由狗伕牽去。第一勝第二四狗位。是場投注額六萬九千九百六十餘元。

第十一場

生財臨場大勇，受狗迷捧場，頓成大深熱，結果不負眾望，力拚到底掄元。石麒麟位置影相佔先，定贏輸一個狗咀，得梗頭三。後到爲好快，伯爵之寶，五龍。頭狗勝二狗二狗位。是場投注額七萬零五百廿餘元。

第十二場

忽必烈被捧成一面倒熱門，結果，名落孫山，熱門客焦頭爛額。半冷之勝利，名得其實，由頭帶到尾。明虹屈居次席。以次爲穩得、雄鷹、進財、忽必烈。第一勝第二、一狗位。是場投注額七萬三千三百二十餘元。

昨晚澳門賽狗成績與派彩

場次	路程	時間	首名	二名	獨贏派彩	第一位置	第二位置	連贏位
第一場	四五〇碼	廿七秒八	㊁紅寶石	㊄萬年香	二元四角	一元七角	六元二角	十五元
第二場	四五〇碼	廿六秒四	㊁水翼船	㊅快捷	四元九角	二元六角	一元五角	八元五角
第三場	四五〇碼	廿六秒三	㊀幸運者	㊂九紋龍	二元六角	一元七角	二元九角	九元三角
第四場	五二五碼	卅二秒一	㊄依然在	㊀太陽神	八元九角	三元八角	二元正	十九元八角
第五場	五二五碼	卅一秒二	㊂電算機	㊄贏到笑	二元八角	一元五角	一元八角	四元五角
第六場	三五〇碼	廿秒一	㊁寶力民	㊂插雷艦	十一元四角	四元八角	二元五角	二十元一角
第七場	五二五碼	卅秒二	㊄快樂王子	㊀澳島日	八元六角	二元八角	二元二角	十元八角
第八場	五二五碼	卅一秒六	㊄幸運之寶	㊁亞拉伯海	四元六角	二元二角	三元八角	十三元九角
第九場	五二五碼	卅秒七	㊄遊覽車	㊁奇緻	三元九角	二元七角	一元七角	六元二角
第十場	五二五碼	卅秒三	㊀巧月	㊂及時雨	二元一角	二元一角	五元二角	七元
第十一場	五二五碼	卅一秒二	㊄生財	㊃石麒麟	二元九角	一元二角	一元四角	四元八角
第十二場	五二五碼	卅一秒七	㊄勝利	㊀明虹	十一元九角	六元九角	四元	十四元七角

週日獨贏連贏派彩率

第一場

狗名	獨贏派彩
㊀吉帝夫人	三元六
㊁紅寶石	二元四
㊂稱心	六元一
㊃幸運星	一六元五
㊄萬年香	一二元五
㊅門牛勇士	五元八

連贏	派彩
1-2	五元
1-3	一三元
1-4	二七元一
1-5	二四元
1-6	七元五
2-3	八元九
2-4	一八元
2-5	一五元
2-6	四元六
3-4	三三元六
3-5	三六元
3-6	一五元一
4-5	三五元八
4-6	三七元四
5-6	二二元三

第二場

狗名	獨贏派彩
㊀郎趕	七元
㊁水翼船	四元九
㊂浩月	五元
㊃聯福	五元
㊄冠軍	二○元四
㊅快捷	二元七

連贏	派彩
1-2	一二元九
1-3	一三元三
1-4	一三元五
1-5	四○元二
1-6	九元三
2-3	一二元七
2-4	一○元五
2-5	三二元八
2-6	八元五
3-4	一一元二
3-5	四三元七
3-6	七元七
4-5	三○元二
4-6	六元
5-6	二四元六

第三場

狗名	獨贏派彩
㊀幸運者	二元六
㊁眞好快	一一元九
㊂九紋龍	一八元一
㊃蝴蝶之王	三元
㊄小小	一○元九
㊅勝利皇帝	六元五

連贏	派彩
1-2	一一元八
1-3	九元三
1-4	四元一
1-5	一五元四
1-6	一○元八
2-3	一九元九
2-4	一四元四
2-5	四三元四
2-6	三一元四
3-4	八元九
3-5	三二元七
3-6	二○元一
4-5	一七元
4-6	一○元
5-6	二三元四

第四場

狗名	獨贏派彩
㊀太陽神	四元五
㊁大羅天	二元六
㊂豹王	四元七
㊃奔月	九元七
㊄神腿	八元九
㊅樂趣	七元三

連贏	派彩
1-2	五元三
1-3	九元一
1-4	一八元四
1-5	一九元八
1-6	一七元一
2-3	六元五
2-4	一二元一
2-5	一○元九
2-6	一○元
3-4	二四元八
3-5	一九元七
3-6	一七元三
4-5	二七元一
4-6	二四元一
5-6	二一元八

第五場

狗名	獨贏派彩
㊀望月	一○元二
㊁夜光杯	一○元九
㊂電算機	二元八
㊃樂家	九元
㊄贏到笑	三元六
㊅好前途	四元二

連贏	派彩
1-2	三四元七
1-3	一四元三
1-4	二三元一
1-5	一四元四
1-6	二一元九
2-3	一四元五
2-4	三八元九
2-5	一六元八
2-6	一九元四
3-4	一二元四
3-5	四元五
3-6	六元五
4-5	三元九
4-6	一九元六
5-6	一八元三

第六場

狗名	獨贏派彩
㊀電星第一號	四元一
㊁寶力民	一一元四
㊂插雷艦	四元
㊃上海小姐	四元一
㊄幸運	一七元六
㊅戰將	三元五

連贏	派彩
1-2	一八元八
1-3	一一元
1-4	八元五
1-5	三二元四
1-6	六元六
2-3	二○元一
2-4	一七元五
2-5	三八元七
2-6	一八元八
3-4	九元三
3-5	二九元五
3-6	七元二
4-5	二九元三
4-6	六元九
5-6	一七元五

第七場

狗名	獨贏派彩
㊀澳島日	二元九
㊁飛棒	三元三
㊂北冰洋	四元五
㊃運財	七元四
㊄快樂王子	八元六
㊅飛快	二一元四

連贏	派彩
1-2	六元二
1-3	八元
1-4	一二元四
1-5	一○元八
1-6	二一元九
2-3	七元四
2-4	一○元一
2-5	一○元三
2-6	二三元
3-4	十二元七
3-5	一四元五
3-6	三一元三
4-5	一九元六
4-6	三八元九
5-6	三八元一

第八場

狗名	獨贏派彩
㊀首獎	三元四
㊁亞拉伯海	六元四
㊂好望角	四元一
㊃幸運寶	一○元
㊄幸運之寶	四元六
㊅虎珀	六元三

連贏	派彩
1-2	九元三
1-3	六元三
1-4	一五元六
1-5	八元四
1-6	一二元一
2-3	一一元
2-4	二五元
2-5	一三元九
2-6	一九元四
3-4	一四元四
3-5	九元四
3-6	一五元四
4-5	二一元五
4-6	三八元
5-6	一六元四

第九場

狗名	獨贏派彩
㊀格力飛俠	五元九
㊁奇緻	三元
㊂金鐘	九元四
㊃前鋒	五元一
㊄遊覽車	三元九
㊅場上霸	九元三

連贏	派彩
1-2	九元六
1-3	二○元九
1-4	一三元五
1-5	一二元七
1-6	二一元一
2-3	一二元七
2-4	六元五
2-5	六元二
2-6	一四元六
3-4	二○元七
3-5	一八元六
3-6	三四元九
4-5	八元三
4-6	二○元八
5-6	二○元五

第十場

狗名	獨贏派彩
㊀巧月	二元二
㊁勝利獅王	一○元七
㊂及時雨	五元二
㊃旺財	五元七
㊄最快	八元六
㊅鑽石皇牌	七元一

連贏	派彩
1-2	一八元六
1-3	七元
1-4	五元
1-5	六元七
1-6	七元一
2-3	三五元五
2-4	三三元三
2-5	三四元四
2-6	三九元七
3-4	一四元三
3-5	一五元七
3-6	一九元五
4-5	一六元二
4-6	一六元
5-6	一八元三

第十一場

狗名	獨贏派彩
㊀好快	七元九
㊁伯爵之寶	六元
㊂五龍	九元九
㊃石麒麟	三元四
㊄生財	二元九
㊅穩定贏	七元二

連贏	派彩
1-2	二○元三
1-3	二七元一
1-4	九元七
1-5	一○元四
1-6	二三元三
2-3	二六元九
2-4	八元八
2-5	九元九
2-6	二七元三
3-4	一五元四
3-5	一五元七
3-6	三四元八
4-5	四元八
4-6	一○元九
5-6	一一元二

十二場

狗名	獨贏派彩
㊀明虹	五元一
㊁忽必烈	一一元六
㊂穩得	七元九
㊃雄鷹	一三元三
㊄勝利	一一元九
㊅進財	一五元三

連贏	派彩
1-2	三元二
1-3	一三元九
1-4	二一元二
1-5	一四元七
1-6	四五元五
2-3	六元一
2-4	九元一
2-5	六元二
2-6	二四元七
3-4	二九元
3-5	二一元七
3-6	五七元
4-5	三五元一
4-6	五四元六
5-6	四三元七

黑小姐回勇 寶塔表現好

晨操快訊

【澳門卿午長途電話】大戰與颱風過後，各組狗場，忙於清理狗隻，今晨早課，祇有施利德、奧邦尼手放四頭久休狗。

施利德手放「黑小姐」，此犬因傷久休，今晨復出亮相，健康已好，疾跑三百碼，速度甚佳。預料近期將派出賽，至宜留意。

奧邦尼手放「寶塔」「萊茵河」「綠屋」三犬。「寶塔」表現甚勇，跑一段直路，再跑步半圈，看情形傷勢已告復原。「萊茵河」跑半圈，「綠屋」輕跳一段，速度平平，表現平平，仍未復原。

1964年新馬曲

（八十三）

伶俐

CUTIE

年齡：三歲。性別：雌性。毛：棗色。體高：十四掌三。烙印：R99號。
練馬師：史秀和。馬主：李添。

此駒是十一匹未曾出賽新馬中唯一未作正式試跑的一匹，因少露臉且年稚未定型，性能如何，殊難置評，仍有待觀察，容後報導。

少女

DALAGITA

年齡：四歲。性別：雌性。毛：棕色。體高：十五掌一。烙印：R40號。
練馬師：史秀和。馬主：告喇素與布迪盧。

此駒本季未曾出賽，而係史廐操練較少的第三匹，但由梅道登一手經操，頗受重視，共試三課一哩，兩次半哩，操出分段時間十分順，於二月間集體試閘，編與偉程及金諾同組，牠與偉程鬥得甚烈，僅以一馬頭見負卻勝金諾，所造出時間爲五十六秒一。分段：廿八秒，廿八秒一。速度不弱顯然潛力相當高，不過此後操過一課便不見再露臉，且兩次報名亦不能上陣，可能健康有問題。若論早期印象則身型輕盈矯健，尚有速度，潛力可值中等班次，將來以短途成就會較佳，在C班祇要健康良好，已有資格爭勝，但身體有毛病之馬，在未有切實表現以前應有戒心，切不宜貿然捧場呢。

的確吻

DECORATE

年齡：五歲。性別：雌性。毛：棗色。體高：十五掌一。烙印：R65號。
練馬師：朱寶明。馬主：余滔。
1963——64年度出賽：一次。場次：196（六化郎四十碼，落第）。
本季未獲奬金。
暑假後編入C班。

出賽情形

場次	日期	負磅	騎師	地場	出馬	排位	路程	時速
196	六四年五月二日	147	洪	好	7	2	6F	1.19.4

沿途出位	終點距離	備攷
6—6—6	5M	負勝達、利忌、餘利、飛鵝。

評語

年歲較長，台型不俗，外相頗爲軒昂，且有急密而稍捷腳法，予人好感，祇可惜質體弱，開操不久，與好盈利及特美觀同跳一課一哩見好後，竟停課七週有多，復課後，於四月初連續操兩課快六化郎，甚有進展，第十一次賽馬報名短途，最後試跑一課半哩，時間五十四秒正，分段：廿七秒三，廿六秒二，氣勢甚銳，更躍進一步，但跑竟乘慵，季末最後一次賽馬出六化郎四十碼，本來賽前兩週已操出好工夫，奈愈操愈不對勁，賽前第三課六化郎爲一分廿八秒三，分段：廿九秒，廿九秒二，卅秒〇一；及最後試跑半哩一分〇一秒，末段爲卅一秒，可見前快後慢，速度不够平順，顯然狀態已趨低落了，故上陣時跑至五化郎關附近便見跑斜拉正再上，去勢已減慢，結果祇跑得第五，成績自欠理想，不過此駒有好腳法當非庸劣下駟，本季表現欠佳，恐係受健康所影响，倘下季恢復十足，能受操則實力在C班隨時可爭資格，否則前途未可樂觀矣。

心理傳動術奇妙 可在賭場施神技

·胡荻·

這種心理傳動術，亦能在賭場中起作用。美國公爵大學心理研究專家萊因博士，有一天遇到一位賭徒，他說他能夠用一種「心理影響事物的規律」，去影响骰子的轉動。他被邀請當面表演，其結果使萊因博士決定要對這一問題予以科學的試驗。

萊因博士發現，在某些人們意志與精神的集中與引導下，骰子所停定的面數，會較其平均數或者是機會律爲多。

一個骰子有六面，所以每一面翻上停定的平均數是六份之一，如果你撒骰子六十次，按平均數每一面可翻上停定拾次。

當然，每一面的實際停定次數並不一定準確無誤。可能會多一點或少一點。這在數學計算中稱爲誤差。有「標準」或「可能」誤差。

那位賭徒當時的表演，與萊因博士及其助手以後之科學試驗均証明，當某一人集中精神期望骰子那一面翻上停定時，其結果比平均數之誤差要多得多。

這不能有別的解釋，只能承認是心理傳動術的所致。據調查，賭徒們較其他的人們具有更强之心理傳動力。

約翰史卡尼是一個具有相當程度心理傳動力的賭徒，他經常從輪盤上獲利。他選定適當的部門，下注後，即全神貫注其下注的部門，說來奇怪，輪盤亦就常常在其下注的部位停下來。賭場老闆在賠出大量金錢之後，開始研究約翰史卡尼的各種情形。結果發現了他的秘密。賭場老闆遂請了另一同道的人來，集中精神注意與約翰史卡尼相反的部門，結果，約翰的心理傳動力被抵消了。

下面介紹以撒骰子試驗你有沒有心理傳動力的簡單方法：一、每次用一顆骰子。二、你想要骰子翻上停定的點面，必須不要順序。三、每個點面作廿四次的實驗。四、爲了能集中精神以運用你的心理傳動力，你要請一位朋友代你紀錄，而你事前不要讓其知道你想要的點面。因爲如果他知道了，他亦會帮你一起作心理傳動，這樣實驗就不準確了。五、在撒出骰子的時候，在它仍在搖動的時候，在它仍在轉動的時候，都要極力集中精神，思想及希望它能照你所想要的點面翻上停定。

每一點面於作了廿四次試驗後，就換過另一個新點面繼續試驗。你的紀錄員應該按照次序逐次記下你試驗的結果，使你事後可以參攷、思索與反省你的試驗。

英國心理研究協會主席范斯特博士所試驗結果，約爲在一千七百廿八次試驗中，有二百九十九次如願以償。如果你的試驗成績超過這個比例時，那麼，你很可能是對骰子具有心理傳動力的人了。再訓練與發展下去，說不定產生更奇異的事情呢。

英國女星維娜懿出噱頭 無拉鍊的新裝

·胡風·

以前有過無袖、無背、無上、無前等服裝，現在英國女星維娜懿却展出無拉鍊裝，但這只是嚴格的私下表演，被邀參觀者祇有一個人，那就是她的丈夫兼攝影家泰利奧尼爾。維娜懿於十三歲時即開始出現銀幕。再過兩個星期，將滿廿五歲，伊曾參加演出的電影有「擠擁的日子」、「偉大的一日與星期六夜」等。但她現在已離開銀幕生活，而在倫敦的酒店中工作。這種公開的大胆暴露使其丈夫震驚嗎？並不。泰利說：「完全莊重，較比基尼裝老實得多。」

人類喜歡殘害身體 恐怖情形出人意外

·天蕩·

人類是故意自我毀損的唯一動物。其他生物，并無這種瘋狂怪誕的行爲。有人把他的牙齒打落或在牙上鑽孔。有人把他的手指斬斷或把耳珠割去。有人自動使頭骨變爲畸型，把鼻、唇、耳弄損，甚至把眼珠挖去。這種自我毀損行爲，如非具有千眞萬確的證據，實在令人難以相信。

例如在澳洲森林的部落，當一個少女到達杳嫁之年時，她必須遭受暴力破貞。有時這種怪事由部落中的老嫗用手指或小棒行之，有時則由族中幾個壯男合力爲之。這少女被誘入深林，便被男人制服，彈動不得，繼而由其中一個壯男以手指破貞，最後復遭輪姦。

爲什麼人類會有此怪誕離奇行爲？迄今爲止，其眞正動機仍屬難明。也許人類的祖先曾犯了罪行致而自疚，以及期望藉着懲罰自己和他人來排除這種犯罪感覺。也許人類致力于自我毀滅及毀滅同類的行爲，并從這種自殺行爲所產生的痛苦中求得樂趣。總而言之，這種毀損行爲的理由甚多，其中涉及宗教、懲罰與性慾等因素。同時，一個已知的原因，就是人類爲了增加自己的食物供應而損毀他人。

一個人毀損他人的一個最古舊方式是挖眼。挖眼起源于中古時代，作爲一種刑罰，藉以替代死刑。任何人對國王作反，或縱火，印假銀紙，或犯强姦罪，一概被挖眼睛。

挖眼的方法是粗劣而直截了當的，犯人的眼睛通常是被尖器挖去，或用燒紅的鐵片把它們弄盲。犯盜竊罪者，經常獲准自動把眼睛弄盲。

人類對人類的身體，曾作許多奇異的毀損。在非洲某些地方，妻子不貞，丈夫有權把她的雙乳或耳珠割去。在南印度，老婦人把孩兒的手指關節割去，乃是一種風俗習慣。在南非洲森林部落人爲了治病，把男人的右指關節以及女人的右指關節切去。但對人身的最離奇毀損行爲，是在于性器官方面。

一種最奇怪的毀損行爲，是爲了防止縱慾而用鐵線或鐵片把性器官封包起來，古希臘人爲了保持運動員在奧林匹克世運會中不失水準及加强訓練，乃使用上述方法。羅馬人相信性行爲對歌星、演員、運動員、角力員和奴隸的歌聲與體力有所損害，故亦採取「封鎖」政策。

把性器官全部或部份割除或毀滅，古已有之。正確理由永難獲得滿意的解釋，但許多人相信這是一種刑罰。遠在公元前二千年，巴比倫法典已規定凡犯性罪行者一律被判宮刑。在同一時代及在公元前一千年，埃及與中國均有此種刑罰。法國法例規定誘姦婦女者須處宮刑。而犯同性戀者亦然。在南非與中非洲若干原始民族中，凡犯通姦罪者，均被判宮刑。

對被征服者施宮刑，曾是勝利者的一項權利。有關這方面的證據，史不勝載，在這裡不擬贅述。

至于男人割包皮，爲行之已久，歷久不變的另一種毀損行徑。關於這種行爲的理由，解釋甚多，但眞實的却不多。猶太人的割包皮禮，起源于宗教儀式，其後演變爲一種衛生措施，沿至今日西方世界許多地區仍奉行之。在文明初期，男性割包皮的起源可能像女性破貞一樣。在非洲、中美洲及菲濟羣島等地，割下的包皮與屬血，視之爲犧牲品用于敬奉神明。若干部落人似相信爲保護整個身體，應該犧牲身體某個部份。不管這種行爲的意義是什麼，但實施割禮的奇異方法極多。

澳洲的土著，差不多全部奉行割禮的，他們通常以石刀或火棍行之。當手術完竣時，受害者常站在火前，以濃煙燻體，據說有助于埋口生肌之效。在玻里尼西亞羣島若干地方，少男一到十五歲即施割禮。在施手術期間，爲父者及男性親屬，均以鱷魚牙自割皮膚，因而各人一齊流血。

割切女性性器官的怪風俗，在非洲、印尼、印度、婆羅洲、秘魯的若干地區以及在古埃及，也曾盛行一時。女童由三歲以至思春期，一律受割。在瓜六甲羣島，少女在到達思春期之前施行割禮。在某些地方，終生舉行割禮兩次，其一在思春期間，另一在新婚之前，後者爲使洞房花燭夜，新郎出入更爲方便。

女性割禮也有各種不同的解釋，惟這些解釋，沒有對男性割禮所作的解釋這麼合理。在論實，據說女性割禮可減低受割者的性慾，從而使她們對社會是有較大的貢獻。其他部落稱此舉可增加性樂趣，亦有人聲稱這種手術能防止不孕及在分娩時較爲順利。

日本北部島嶼的部落女人，在求婚時，把上唇切去，並塗之黑油。在爪哇羣島，當婚禮舉行時，參加的賓客，一概須把牙齒塗黑。

非洲的年齡與族女人，必須把下顎前排的六隻牙齒拔去。在非洲及印度南部若干地方，男女在牙齒鑽孔或用金屬鑲實，竟是一種風尚。說來至爲可笑。

但是你勿以爲毀損身體的奇怪行爲，僅限于原始民族，因爲在文明的西方世界，也有二千萬人紋身，無故受苦。更何況紋身的人，包括許多名人，包括邱吉爾夫人，已故丹麥國王費烈里克和蒙哥馬利元帥等等。

透明帳幕

萬·花·筒 ·邵陵·

一看圖裡的情景，你也許以爲時間近暮，兩位在野外露營的先生，正在豎起一個新型透明帳幕，以便安睡尋找好夢。

不錯，這個豎在草地上的東西，透明無比，然而不是新型帳幕，因爲若是供人睡宿的帳幕，則絕對不會把一叢灌木罩裡面的。

各種植物都會因蒸發作用而失去水份。水份蒸發迅速的植物，必須時常澆水。如果不栽耗水多的植物，而改植失水少的樹木，則可以節省許多用水的。

圖裡的兩位先生，頭戴帽子站在透明罩子外面的是美國林務局的約雅戴克博士。站在罩子裡面的則是他的助手，姓名可不清楚。他們把用塑膠製成的透明大罩罩住一叢矮樹，目的在使矮樹蒸發的水份不致逸去，而藉以測知在一定時間內水份蒸發的多少，作爲在將來決定保留或改植他種樹木的參考。

新鮮人

離奇的命案

·夏綠蒂·

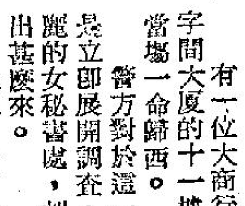

有一位大商行的經理，自寫字間大廈的十一樓上跳了下去，當場一命歸西。

警方對於這一件命案，自然是立即展開調查，不過從他的美麗的女秘書處，却是一點也查不出甚麼來。

後來，警方爲了要澈底知道這件事情的眞相，便再向這位女秘書詢問她在這裏工作的情形。

她說：「我們的經理眞是一個古怪的人，當我第一個禮拜來上班後，他立刻將我的薪水加了五十元，到了兩個禮拜時，他把我叫到他的私人寫字間去，他送了我一件黑色的腰圍以及五雙上好的尼龍絲襪，他更對我說：「這是送給我的最美麗的女秘書的。」

「到了第三禮拜，因爲天氣冷了，他又送了一件開士咩大衣給我，同時又把我叫到他的私人寫字間去，在那裡他拿出了一個鑽石手鐲給我，接着，他又問我道：「如果我要你隨我到酒店去共尋歡樂，你準備要多少錢呢？」

警探聽到這裡，立刻問道：「當時你是怎樣回答？」

「我想了一想，立刻對他說：過去在寫字間中，別人追求我，我的代價每次是十元，不過你既然待我是這麼好，我當然要減半的，因此，祇要五元就行了。」

警探再問。「他聽了以後怎麼樣？」

「他聽後，」那個女秘書說，「立刻從窗口跳了出去。」

靚仔遊筆記

·火麒麟·

名妓茱蒂手段好 恩愛如同度蜜月

當他們在床上經過了一番調情的手段後，這才從床上坐了起來，當着他的面前，將她身上的衣服，一件一件的解了下來，她解衣的動作，不但極優，而且富有脫衣舞的藝術，她的衣，都是極爲名貴的東西，當她脫到最後的一件時，她的肉體呈現在佐治的面前了，不用說她的肉體是非常美麗的。

接着，她又跨了一步，又動手幫助佐治，將他身上的衣服也解了下來。

到了這一刻中，據說她對於嫖客，又是有幾種方法的，如果遇到這個嫖客是個很急色的人物，她也是要慢條斯理的有意來挑逗他，甚至於他是已經到了忍無可忍以及氣喘喘的需要她的慰藉時，她也還是如此，她會像一條蛇似的，由床上到床下，由他的身體的這一邊，轉到他的身體的那一邊去，她的口中更是不斷的說着充滿愛情的話語，她的身體，不但滑嫩，而且更是搽了香水與爽身粉，因此她的身體更加嬌嫩與柔滑。

當她的這一些動作過了相當時間以後，她這才又去吻他，並且在吻他時，再度說一些甜甜蜜蜜的情話，同時他又對她說，她是非常愛他的。

這種美麗的愛情遊戲，有時是會維持到一小時的時間。在嫖客的擁抱下，她會流出眼淚來，而且，據說這些眼淚還是眞的呢。至於她爲什麼會哭，就是她自己，也是無法加以解釋的。她眞是會做戲，同時，她的手指又是深深的插在嫖客的背上。她更會哭哭啼啼的發出愛情中的呻吟。

當一段瘋狂的時間過去以後，她又會平靜的躺在他的身邊，她吻他的眼睛，他的鼻子，他的嘴唇，總之，她的動作是充滿了柔情。

在此之後，她又和他一起到浴室去洗澡，她簡直是像他的妻子，在浴缸中，幫他擦背，替他抹身。

當他們兩人都洗過了澡後，她這才將手搭在他的腰上，並且像一對剛剛渡蜜月的新婚夫婦，從臥房裡面走了出來。在門邊再送他一個吻。

後來，便是男方問她要多少錢了，對於這一點，她是從來不肯說明自己價錢的，她都是聽由那個男子的意見，認爲她值多少，就給多少，她知道她的動作，是可以把他的錢包完全倒出來的。同時，那個嫖客爲了怕以後不能再接近她，也都是眞的願意把他身上的錢完全拿下來，然後，和她安排下一次會面的時間。（六）

性教育的問題

·西園·

少年人的性教育問題，的確是使做人父母的和爲人師表的傷腦筋。因爲這不是可以在一堂課中，或者是幾節課中解決的問題。

有人主張：在起訴年青人在性愛方面的罪錯之前，應先起訴他們的長輩（指父母與師長）。這個說法雖有些苛刻，但長輩對下輩在性教育方面負有責任，則是不可否認的事實。

不論在學校裏或是在家庭中，進行性教育的時候，必須注意及氣氛的輕鬆、融洽的關係和正經的態度。

今天的社會風氣，是「我的愛情不能等待」和「明天將會太遲」等靡靡之音到處充斥，少年人在這種環境中，腦子中存在猥褻的想念本不足爲奇。我們必須面對現實，勇於在這些問題上，與年輕人作戰。

首先，我們決不能以嚴厲態度對待少年人。年輕人還不是工具，彼實他們是毫無用處的。予他們以責任感，這一點做法是十分重要的。要讓他們明白，他們性方面的亂子，不祇會影响家庭與學校的名譽，而且對他們自己，在體力與精神上都會有不良的影响，將會妨碍他們的學業與前途。

絕大多數的年輕人，都有他們自己美麗的理想和奮鬥目標，祇有當他們的奮鬥目標模糊以至喪失時，他們才會不求上進，常常鼓勵他們發奮圖强，爲家庭，爲他們自己以至爲社會的進步而埋頭工作，是一項重要的方法。

另外，還應該常常向年輕人一再地提起性愛的後果，那就是女方生育小孩。在雙方未能自立的時候，必然會產生的種種大小輕重不同的悲劇。

西洋漫畫選

原來如此

愛斯基摩人的搶妻風俗

·紫英·

一九○五年春初，我（本文作者道奇海軍中校自稱）藉着一個開採金礦探險隊地質學家的名義走到阿拉斯加去。我在那裡知道關於愛斯基摩人性生活的事情，那是我很好的運氣。

雖然天氣變冷得很，但是愛斯基摩人沿着海岸的屋子，却是暖和乾燥得很的。在入屋的時候，男人們就脫去他們的外衣和靴鞋，并把他們的衣服掛在鹿角的衣架上。愛斯基摩婦女們，在入屋的時候也把他們的外衣服除了下來。男人和女人們都在屋子裡赤着脚和把上身裸至腰部，往來走動，他們祇穿着褲子吧了。

許多北極探險家們，曾經帶着阿拉斯加愛斯基摩人偸盜妻子的故事回到美國去。這種習慣仍然流行起來。

如果一個男人需要得到一個女人的話，他就可以設法取得已經和別人結了婚的一個女人的親屬們的幫助，和把那個女人拉走。那個女人的丈夫，也可以向他自己的親戚求助，來設法把她奪回來。這種「綁架」行動的本身，并不是發生爭執的原因，可是如果那次糾紛結果發生了流血事件，那就會引起爭執了。

如果一個妻子逃了，她有自由回到她的丈夫家裡。可是在某些事例之內，那種「綁架」行動，是獲得那個女人的同意而實行的。如果那個丈夫懷疑這件事情的話，他就不會把她奪回，和重收覆水，有些時候，那兩個男人之間甚至沒有什麼不良的感情的。

在阿拉斯加北部的愛斯基摩人當中，一個人很少看到一個怕老婆的男子的。如果一個女人過份使人討厭，她的丈夫就脫去她的衣服。如果一個男人討了第二個妻子，那第一個妻子并不會加以反對的，可是她對於她丈夫瑣屑的事情，會稍多表示不滿呢。

那兩個妻子，很融洽的相處下來，大家把工作分担了去。由於這種一夫多妻的聯合，那裡似乎沒有什麼不和諧的地方。這第二個妻子，愛斯基摩人把她叫做「替身」娘子。可是一個愛斯基摩男子，不得和姊妹們結婚的。

在若干程度之內，性的權利，就是財產的權利。當一個男子被一個巫醫醫好了他所患疾病的時候，他可以准許後者跟他的妻子發生性的關係。如果那個巫醫很喜歡那個女人的話，他可能會要把她收留下來。

男孩子和女孩子們，在到達青春發動期的年紀，可以離開他們所居住的地方，走到外邊去旅行和從事性的關係。雖然這件事情，依照愛斯基摩族人的風俗，是可以容許的，但是一個女郎會被忠告不可和男性雜交的，因爲這件事情，可能使到家庭之間由於性關係所引起共同義務的制度，更爲複雜起來。

年紀較老的男子，會設法找尋那些年青的女郎來做第二個妻子，那些女郎會被她們的家庭提出警告，向她們說明如果在可能結婚的時候不肯出嫁的話，則這種事情，就會發生出來。年青的男人，也有可能被年紀較老的女人所找尋，要他們做她們的丈夫。

女人的貞節問題，并不受到人們重視的。在婚前發生性的關係，是普遍得很的。對於一個沒有父親的孩子，并不是一件恥辱之事。當一個未結婚的女人有了一個孩子的時候，許多男子都很想跟她結婚，因爲這件事情意味着增加家庭一個成員和替他的家庭造成一個潛在的工作者呢。

北阿拉斯加愛斯基摩人的性慾行爲，是正常得很的。普通來說，在實行性的交接以前，都有着一些性的玩弄行動的，例如接吻和互相咬嚙，在性交以前，一切衣服通常是要脫去的。

我發現許多個愛斯基摩男子，他們自稱他們曾經跟雌犬發生過性的關係，那裡並有着關於愛斯基摩女人做到同樣事情的許多不尋常故事。我記得當我在芝加哥做孩子的時候，我就這件事情來說，我到過一個妓館，他們要我另外付出一塊錢，來看一個女跟一隻大的雄狗發生性的交接呢。

總括來說：搶奪女人，綁架其他男人的妻子，和性的掠奪行動，就是一個愛斯基摩男人大出風頭和建立他丈夫氣概的辦法。男人們性的競賽，使到他們獲得地位的不二法門。這種風俗，嚴格說來有點不合教化呢。

戀愛顧問

少女與男友不可太親密

莎莉小姐：

我是一個十八歲的少女，已有幾個男朋友，但沒有一個是特別親密的，現有難題向你請教，盼早日作覆。

一、和男友約會時，我覺得談談話，或者是來一次會心的微笑，對我已經很滿足。但我的男友却不是這樣，他們總愛拉着我的手，或者在較暗的地方將我摟緊，甚至在臨別時吻我的面頰，我不喜歡這些，但如果過於拒絕，彼此更覺難爲情，我應該接受他們對我的親熱嗎？

二、有兩個男友最近對我說到婚姻的計劃，有暗示和我結婚的意思，但我却絕未想到結婚，爲什麼呢？我是個浪漫和玩弄愛情的人嗎？

三、男友都怪我不夠熱情，但實際上我愛和他們接近，但對熱情的動作却很害怕，這是不是叫做「性冷感」？我是不正常嗎？

四、對於我很喜歡而又很信任的男友，有時在情不得已下，可以和他發生關係嗎？我知道社會人士的觀念都認爲不對的，但到底不對在甚麼地方呢，請小姐指教。

K·劉 謹上。

K·劉小姐：

那一個少女不懷春，從你的來信看，你正是個初入情場的善感的少女，這在你應該是一段最愉快的日子，但在愉快之中也應該特別清醒，因爲一時的喜極忘形，會給你帶來終身的遺恨。

一、據專家的分析，少男和少女的戀愛心理是不相同的，女子只覺得需要接近男性，但男子的心理却有進攻的傾向，他們往往希望佔有了對方，所以，如果你不願意熱情的動作，你應該拒絕他們，假如他們因此而離開你，這種友誼也不值得你希罕。

二、三、基於上述同樣理由，你並不算不正常，也不是玩弄愛情，可是，一個少女儘可以認識許多男友，可是在言語間涉及情話的男友，却認識一個已經足够，和太多男友單獨約會也不應該，因爲你雖然無心，但別人對你有意，結果會給你自己帶來麻煩。

「性冷感」這名詞在婚後才用得着，你不是性冷感，也不是不正常。

四、那當然不對，因爲即使對方可靠到怎樣的程度，但這種情形會失去尊嚴，甚至連對方也會輕視你。男女間的關係是異常莊嚴的，所以應該在結婚後合情合理的環境下才進行。

莎莉覆

荔園
交通便利·空氣爽朗·門票低廉·享受最高
七大劇場·節目精彩·每日更新
㈠西片場 大破販奴黨 芝琳嘉洛主演
㈡粵劇場 春風秋雨又三年 美麗華粵劇團主演
㈢舞場 全新節目 嬌娘似火 【傾熱敘人】
㈣粵語片場 天字間諜網 曹達華·林鳳主演
㈤歌唱話劇 敗家子
㈥正宗話劇 雷雨 ◁家庭倫理大悲劇▷
㈦女子粵曲壇 一流名伶演唱 中西音樂拍和 每晚七時半演唱
機動遊戲 本園還設 各式新型 機動遊戲 新奇刺激 老幼咸宜 保証好玩
電影院
新近由世界各地搜購大批珍禽異獸 歡迎參觀
趣味 攤位得獎遊戲 · 新設輕便 跑車場 · 特式 咖啡屋 · 高雅 跳舞廳 · 爽滑 溜冰場 · 本園附設

麗聲·皇后·皇都
今天四場 兩點半·五點四·七點半·九點八
李察波頓 阿娃嘉娜 狄波拉嘉 蘇安麗 合演
靈肉思春
"THE NIGHT OF THE IGUANA"
不日此打劍門七彩片·神劍飛龍
明天早場

新華·豪華
今天獻映·華納皇牌
二時半·五時三·七時半·九時九
馬龍白度 高美子 列頓畢 木吉三 柏德·奧茜雲
五大美星日荳得意傑作
櫻花戀 國際戀愛悲劇
七彩全新印本·片上中文字幕
明天早場 七小兵

樂聲·新聲·利舞台·樂宮
今天獻映笑片之王
蘭克一年一度幽默滑稽鉅片
嬌婿乘龍
一學 神艷 過亡 原班 人馬 合演 特藝 七彩
怪事連篇笑聲不絕！

利舞台 樂宮
今天十一天 未看速看
利舞台 兩點半 六點 九點半 樂宮 兩點半 六點 九點三
龍虎榜 史夫昆·麥提
聯美彩色片 片上中文 切勿錯過
下期放映拉大片 名家派 烈火乾柴

東城 電話七三九三一二四
昨狂滿今請早
環球公司神奇話情巨片 特麗七彩
TONY RANDALL BURL IVES
The Brass Bottle
摩登天方夜譚
萬年古瓶走出妖魔 呼風喚雨點石成金 撚化警察來去無踪

中央
昨再滿拉七廿野獸探險彩色巨片
獵奇獸觀
珍禽奇獸·活現銀幕
明日粵語片早場 如來神掌 曹達華·于素秋主演

如刊登本報廣告者 請電七二九三○七

第11天映
荷李活 京華 都樂 金黃
三天預售門票
岳楓導演
林黛 丁紅 申均 主演
邵氏千萬港元巨製 彩色宮闈歷史巨片

倫敦百老滙國富
今天仍映
電懋出品狂笑大喜劇
張揚 夷光 雷震 李芝安 個個主演
都市狂想曲
都市人間醜態百出 笑話一籮
伊士曼七彩

分類廣告
靜林氏 臨床實驗 特效專藥 古方新法 指日斷根
腦暈虛弱
蔡德芬醫 七代祖傳四十年經驗
耳鼻喉 頭部痛症
雷一鳴 耳鼻皮膚風毒 癬

街坊會首長出來掃攞搓論

打風以前，市面攞搓已經多到難以清理，打風以後，遍地攞搓，點項，老夏主張街坊會首長出來幫吓手罵。

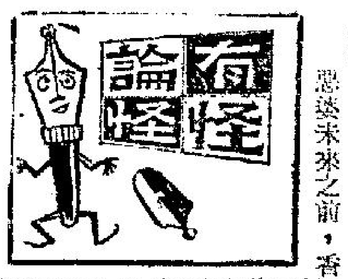

露比來，帶走十幾條人命，幾百人受傷，想唔稱佢爲惡婆都唔得，惡婆去後，行吓災區，便見滿地垃圾，碎玻璃，破爛招牌……塞滿馬路及橫街小巷。

惡婆未來之前，香港已經有好多垃圾，堆積街頭，未及清理，因爲大批清潔工人另有高就，而揞垃圾車之司機，亦因唔愛有得務而有人辭辭，市面之清潔工作，早已陷入攪唔掂階段，現在惡婆過境，打爛大風，自然攪得更杰矣。有人担心，現時市面之垃圾，唔知幾時至能夠清理，如果唔增加人手，可能一個月都未攪得掂。

以劉塘爲例，落一次雨，塌一山泥，則英國駐港陸軍工程隊亦出動幫手，仍然個幾月都未能將山坭清理，現在市區雖然冇山坭，祇係垃圾，略有不同，但在人手少，垃圾多之情況下，則難望於五七日內攪得掂矣。

老夏主張由各街坊會出來幫手協助市政署清理垃圾，現時警方有後備警察，消防處有後備消防員，遇有特別意外事件發生，警方及消防當局，都會緊急招募後備人員出而服務。但係市政事務署幷無後備清潔工人。即係打生打死都係呢一批人揞垃圾，走一個少一個，完全冇後備軍頂上嘅也。所以，市政事務署應該直接向各街坊會首長呼籲，要求大家幫吓手。

香港各街坊會首長，都係熱心公益，樂於爲大衆服務者，如果佢地起而响應，便會組成義務服務隊或者後備清潔隊之類，假如每一區組織一個服務大隊，大隊之下又分小隊，幾百人一齊出動，於是，斬吓眼就會將本區內之垃圾集中，等候垃圾車來，全部搬去。

老夏主張每個街坊會首長，都身兼服務大隊長，先行出力，組織坊衆，徵求義務清潔人員，跟住帶頭出錢，領導坊衆，捐輸義務工作隊經費，蓋購買掃把鐵剷都要錢者也。

一旦各區之街坊服務隊成立，每區都有幾百義務工作隊隊員掃垃圾，則市政署之清潔工人，專門負責運垃圾上車，唔使隨街掃，事半功倍。

全港有幾千義務清潔隊出動之後，一個大問題，就係冇咁多車運垃圾，即係人手已不成問題，成問題者係垃圾集中後，無法由車運上垃圾船轉去醉酒灣，所以有義務清潔隊之後，仍要由市政署臨時增加一百幾十架垃圾車，否則市面之垃圾仍然難清，如果市政署又話冇咁多垃圾車，則街坊會首長，則送佛送到西，捐埋垃圾車出來又點話。

夏灣月

一晚完　滾熱辣小說

仗義帮忙

天涯

張太之女兒阿娟嫁夫七年，未有生育。其姑殊兒惡，迫于立妾而休阿娟。阿娟乃大歸母家，張太甚爲憤恨，欲尋求法律解決，却不諳手續，因問計于鄰居關先生。關先生曰：「彼此鄰居，凡可以盡力者，當願爲張太効勞，但有關一切，須向令千金問個明白，才易着手也。」

張太因命阿娟往見關先生，意以爲阿娟將其姑之虐待情形，及其夫將她休棄經過，向張先生訴訟耳。阿娟往見關先生歸來對張太曰：「關先生非常熱情願代爲奔走。」張太非常欣喜，乃告關先生曰：「倘將來得直，使阿娟得吐氣揚眉，當有厚酬。」關先生曰：「張太不必咁講，余非爲金，不過仗義帮忙令千金而已。」

自是而後，關先生每日必偕阿娟外出，謂往見律師，準備着手起訴。但過了兩月，仍未見踏實際行動，張太乃追問關先生，進行情形，關先生曰：「茲事體大，而且爲求必勝，不能倉卒從事。」

一日，夫家使人來與張太談判，謂欲迎阿娟返去，詎風聞張太托人進行法律解決，而彼却不欲事情擴大，故欲迎阿娟返家，但求能與其妾相安共處，則不欲多生枝節。

張太因又與關先生談，問可否接納。關先生：「此時如接納請求，遣阿娟返去團聚，則所謂呼之則來，揮之則去，令千金實未得吐氣揚眉，而且彼已立妾，而家姑又兒惡，阿娟返去，等于再入愁城，我以爲不可。不過，我不過以第三者地位而發此言，到底應去與否，應由阿娟個人決定。」張太因問阿娟，亦曰不去，張太乃拒絕要求，一方面仍促關先生早日完成法律準備，正式提出控訴。

又過一月，阿娟忽生病，纏綿床席，三日不出房門，張太促她去睇醫生，阿娟則拒絕。張太認爲病向淺中醫，因延醫回家爲阿娟診治。醫生探視一回，靜靜告張太曰：「令千金有喜，不必服食什麼針藥也。」張太聞言大驚，因向阿娟追問，此子何來？」阿娟初則諱莫如深，但終因張太苦苦追問，乃坦白說明，腹中塊肉，乃關先生經手。幷謂三個月來，她與關先生外出，都是拍拖睇戲郊遊，曾幾度旅邸偷歡，所謂找律師，進行控訴手續，不過是一種托詞而已。

張太聽阿娟言，有如晴天霹靂，聲勢洶洶，找關先生論理。關先生直認不諱，更曰：「阿娟對我言，她之夫實不能人道者，表示此生無幸福可言，我阿娟實寄予同情，故願越俎代庖。」張太曰：「現在事情弄得一榻糊塗，將何以善其後？」關先生曰：「幷無一榻糊塗之處，且屬阿娟吐氣揚眉之時。因爲彼之所以被夫休棄，只因其冇生育，今她自己爭氣，居然有喜，此時返去，夫家歡迎不暇也。我自始至終，都屬仗義帮忙。」

張太聞言，爲之啼笑皆非，但米已成炊，也自無可奈何，只好爲阿娟與夫正式辦理離婚手續，而令與關結合耳。

熱辣樓吟草

垃圾如山

熱情樓主

垃圾堆成四尺高，
天堂亦會咁污糟。
可憐香港翻成臭，
薰得居民鬼咁嘈。
× ×
鬧市都如醉酒灣，
滿街垃圾積如山，
只因近日人脚少，
要想清除亦幾難。

賈寶玉遊香港

曹雨斤

七、劉姥姥稟神咁聲

侍者曰：「三十元一日，唔算貴，香港有的酒店房間，每日租錢三百，五百，但個的外來遊客，爭住來租，成個月都冇一晚空。」劉姥姥聽到三百元，五百元一晚房租都有，條脷伸得更長曰：「唔怪得我個契女寫信俾我話，香港生活程度好高，尤其是房租問題唔容易攪，所以佢地寧願搬去新界鄉吓去住了。不過我住個間唔要咁貴嘅，十元八元嘅細房得了。」

侍者于是又在同樓爲劉姥姥開咗一個小單人房，兩人安頓過後，已是八點多鐘了。兩人坐咗半日飛機，此時一方面覺得疲倦，一方面覺到肚餓，寶玉乃向侍者問曰：「呢處最近嘅酒樓飯店有幾遠，最好係同街有，唔駛行幾遠便有得食也。」侍者曰：「唔出街都有得食，可以打電話叫嚟，西餐唐餐都有得叫，好方便也。」賈寶玉此時已腹如雷鳴，所謂飢不擇食，則對侍者曰：「唐餐也好，西餐也好，你隨便爲我地叫來，食飽個肚再算。」

侍者于是爲佢地打電話去叫餐，果然唔到二十分鐘，已送來兩客西餐。

賈寶玉過去在大觀園內，雖然食盡珍饈百味，而大宴會嘅場面，也見過好多，但就唔曾食過西餐，睇見刀叉同餐一齊上，有點睇唔慣，但畢竟他係個聰明人，雖然未曾嘗過西餐，但也知道個的刀叉，等于唐餐嘅筷子，所以使用起來，也不至過份生硬，怪可憐的，是劉姥姥，拈起了刀叉，好似狗咬龜，有刀無地方下手，食呢一餐，弄到滿頭大汗，一邊食，一邊稟神咁聲，話唔慣，使到在旁的賈寶玉，也爲之失笑起來。（未完）

扯旗山頂望落嚟

亞德

番鬼古怪

乾柴烈火

槐遠

這個故事開始時，地點是在巴黎，室內祇有一男一女，那女的是個寡婦，男的則是一個單身漢。

由於天氣冷的關係，室內生着火，空氣中充滿了香氣，這一對男女，正集中精神在望着壁爐中的火燄，他們雖然沒有談話，但是，他們的心靈却是息息相通。

過了相當時間，突然壁爐中的一塊木頭，從爐子裏面掉了出來，這一來，那個男子嚇了一跳，他好像是受了驚嚇一般。

之後，那個寡婦問他道：「法朗斯，爲甚麼你一輩子都不結婚？爲甚麼你不肯把其中的原因告訴我？」

法朗斯被問之後，一方面設法去把那塊大木頭拾回壁爐裏面去，一面嘆了一口氣說：「本來對於這件事情，我是不願意告訴任何人的。不過，剛才看了這塊木頭從爐子中掉了出來，因此，使我想到了以往的事。所以，現在我倒甚可以把這其中的原因告訴你的。」

之後，法朗斯便把他過去不肯結婚的原因說了出來，他說：「過去，我在讀書的時候，是和一個名叫朱利安的人同住在一起，因爲學業與事業的關係，我們兩個人有長的時間都久在一起，而沒有結婚。

「但是，有一天他却告訴我，他要與一個女子結婚了，據說這個女子叫巴莎，樣子生得極美，本來一個朋友結婚，應該是一件喜事情，然而，在我看起來，却感到有說不出的難過，不瞞你說，我那時的情形，簡直是等於自己的愛人被人搶走一般。

「不過，我這種不高興的心理，實在祇能夠讓自己知道，絕對不能把這種心情告訴任何人。後來，他們兩人結婚了，我去參加婚禮的時候，發現他的新娘子的確是美麗萬分，不要說朱利安見了她着迷，就是我，假如她沒有結婚的話，我見了她之後，也會立刻向她求婚的。

「由那個時候開始，我便也打算結婚，祇在茫茫的人海中，如果要找一個像巴莎那樣的女子，實在是一件不容易的事，結果在這種情形下，我便單戀着巴莎，不過，這祇是單戀，並沒有見諸行動，實際上，巴莎對我的印象如何，我還是不曉得啊。

「後來，有一天，當外面下着大雪的時候，突然有人送了一封信來，那封信是朱利安寫的，他說有要緊的事情，要我立刻到他的家裡去談談。

「我依約到了他的家中，在燈下見到巴莎，發現她比平時更美，祇是在朱利安面前，我不敢正面看她，因爲在心裏，我有罪惡感。

「突然，朱利安對我說：『法朗斯，今夜我有事情，必須要出去一回，但是巴莎一個人留在家裏害怕，所以我便請你來陪陪她，你該不會反對吧？』（上）

摩登成語

請公入甕

小明

「請公入甕」呢句一成語，是自作自受，害人先害己的綜合解釋。成語故事出自唐代武則天朝，武則天因爲奪取李唐天下，誠恐唐宗室起而反她，所以對于特務工作，做得非常周密，周興，來俊臣二人就是武則天的特務首領，唐宗室被他們兩人羅織構陷而入獄處死者凡數百人。可是，武則天對周興，來俊臣二人也並不信任，首先命令來俊臣去對付周興。來見周興，問曰：「假如有犯人不招供，即將怎樣泡製？」周興曰：「這可非常簡單，用一隻大甕，四面用火燒紅，將犯人放入甕，那還怕他不據實供來。」來俊臣曰：「奉命審公，即請公先入甕。」周興叩頭求免，但卒亦流放嶺南，途中被仇家殺死。

在香港，請公入甕同樣故事很多，舉一個例，年前有寄大陸郵包攬商人，爲了爭奪利益，竟不惜向中共條陳其如何打擊同業之道，中共接納其條陳，但却首先向其開刀，結果其壟斷計劃亦同畫餅，還是請公入甕一例也。

大鼻子

大難臨頭各自飛

梨園趣談

南海十三郎

李松坡享譽鐵掃把

昔日戲班，以省港戲院有限，不能盡容三十六班，故多注重落鄉招脚，而鄉人看戲，好看伶人切合身份之首本，從來省港方面，小武演小生戲，落鄉認爲失了小武本色，如舊日金鑾演「獨擒方立」，靚耀演「要離刺慶忌」，東生演「羅成寫書」，靚元亨演「龐佣甲」，周少保演「打死下山虎」，靚南演「雙人頭賣武」，皆有小武絕技，始受四鄉歡迎，又如小武鐵牛，在檯上叠兩三張高櫈，打一個殺番，屹立不動，金山茂演「桂子斌齊君」，亦以大番演出，故小武受四鄉觀衆讚許，檯脚始密，每檯落鄉招脚，往往價高至五六千元，其獲利比在省港開演尤佳。當時落鄉最受歡迎者爲小武李松坡，有鐵掃把之稱，謂其掃盡落鄉招脚也，李松坡生得魁梧奇偉，火氣充足，善唱霸腔，成個古老小武典型，故落鄉甚得觀衆愛戴，首本有「趙子龍百萬軍中藏阿斗」、「三箭定天山」、「醉打蔣門神」等劇，均爲名劇，而觀衆百看不厭，嘉其演技，有尚武精神，友人區公侔，亦曾爲李松坡編一新劇名「鐵臂挽河山」，其場口有「金殿罵奸」、「教場奪帥」、「盤谷血戰」、「勇擒三帥」等表演劍擊、跳檯、水髮、等技能，盡識小武本色，又曾演「翠屏山石秀殺嫂」水滸戲，其打和尚排場，亦甚熟練，不怪其落鄉飽受歡迎也，李松坡演劇以外，有兩事爲社會引爲佳談者，即其赴新會演劇，新會石步鄉亦多姓李者，曾有一家李姓兄弟不和，兄爲大婦所生，弟爲妾侍仔，其父逝世，兄弟爭產，弄至各延族中兄弟械鬥，鄉中有無賴，更挑撥兄弟二人不和，從中漁利，兩兄弟派使用不少，仍未能解決家產問題，李松坡到該鄉演戲，兩兄弟均以松坡掛班中小武，定有非常武藝，各欲爭爲己方效力，來一次決鬥，李松坡幷不偏袒一方，請兩兄弟宴會，幷請鄉中父老參加，松坡以調和人自居，謂兄弟鬩牆，如此打鬥，君子不取，兄弟家產，由鄉中父老監察，各得一半，無再滋事，幷以其父創業艱難，兄弟如果鷸蚌相爭，漁人得利，敗去父業，爲人恥笑，而兄弟卒之天良發現，抱頭痛哭，遂和好如初，感謝松坡。又南海大富鄉亦曾聘李松坡演石秀殺嫂，適該地亦有一富戶，娶一少妾，把持家政，虐待前妻子女，妾本淫蕩婦，覩松坡演劇，因而傾心，覓人介紹，欲與松坡通，松坡聞其家庭多事，子女受苦，乃另約其夫，告以其妾不可靠，幸遇着己，非貪色好貨之流，故以其妾覓人私約相告，爲其家庭計，需將其妾約束，幷不可許以家權，免至子女受苦，其夫以松坡守倫德，與之結爲兄弟，以其妾不知羞耻，欲通伶人，將之驅逐，其子女不至有蘆花之痛，咸感謝李松坡云。

七十二行外記

勞道化

十七、吃攞搓味道不差

在呢個商業競爭激烈的社會，不一定要有大本錢好人才，做大生意然後可以賺到錢，有時一些微不足道的小生意，甚至過去完全冇人理有人做的，一經有人發現做開，才知道原來十分和味。例如，十年前，我攪徙置大廈倒垃圾生意，一個月有一式千銀賺，而本錢則少到無可再少，人地住十多二十萬買一幢樓，都未必有一個月一式千銀租收。徙置區認爲窮鬼聚居的地方，倒垃圾亦是一般人向來蔑視的，一個做生意的人，個個都有個算盤，照正常來說，呢的嘢咁生意，自然有人會論到做。

但在我本人來說則唔同，我自問有做正項生意的條件，我做的生意，不得不走偏鋒，所以時行之外，總之有人做的我就唔做。徙置區是我所公認的好地，倒垃圾是衆所公認的皆頭骨工夫，別人唔吼，我就中正下懷，執住來做，做咗[illegible]年之後，[illegible]搲穿，許多人紛紛加入競爭，攪到我冇一啖好食，然後放棄唔做。

講到我做起呢樣生意，亦有一些機緣。我有一個疏遠的親戚，在某機構做事，邊處的僭建木屋石屋何時要拆遷，佢事前有些消息，有一次偶然見佢，談到木屋居民的徙置情形，佢將此中林林總總，講過我聽。對於居民們有關的生意，我特別留意，知道裝修髹灰水批盪以至裝鋼窗鐵閘鐵絲網，都已經有多人在鑽營，好難入手，但是呢位親戚，謝來謝去，都冇提及居民們的垃圾，係由何人負責清理，我就跟住問佢，但都話唔知，並說據佢所知，要吼住垃圾車經過時，大家自己拈落街倒的。

我詳詳細細知道事情始末，再加以親自走到徙置區觀察數遍，認定如果在呢地方做專替人倒垃圾生意，一定有得做。當時我的見解，是認爲住在這些地方的人，多數都係兩公婆都要日中出外搵食，家中盡是婦孺老弱，要佢地走上走落倒垃圾，實在諸多不便，假如有人收費不昂而肯替佢地服務，一定生意不差。我就根據呢個信念，進行籌備工作。（未完）

洛赫遜認真工作

不喜歡談情說愛

叔子

「每次我碰見洛赫遜，我覺得要叫喊起來。」上面的話，是一位跟洛赫遜相識很久，並且成爲最要好的異性朋友所說。她邊說着，一雙眼睛紅了起來，顯然是淚水盈眶。「要是喜歡的話，你不妨嘲笑我。可是那絕不是一件我偷偷地愛戀着他的事情。我已是結了婚的女人；而且，我的婚事是十分愉快。我已有了丈夫和孩子，那不過我看見到這麼漂亮的一個男性大塊頭，竟然沒有女人愛上他，使我覺得悲傷，一切都像窒息死了似的，我之所以如此，連自己也覺得莫名其妙，可能是因爲我是個女人的緣故。這是多麼可惜的一回事啊，我的天，他應有個女人做伴，然而，他站在那兒，雙臂空空地的……」

「哦，」另外有個新聞記者說道：「要是你覺得爲他傷心，你該先知道他自己的感覺是怎樣。你可知道今年他已是三十八歲的麼？到了十一月，他就是三十九歲了。這個男人到了三十八歲，他不接近情愛，更甚於二十歲那段年紀。眞使人替他擔憂……。」

「我曾試過幫他的忙，」那位洛赫遜的女朋友說道：「有一天我替他定好了日子，但結果仍然是白費功夫。那位小姐跑到他家裡晚餐，但給一派男性的冷冰冰的氣氛弄僵了，她對人說，那次是她一生來從未感覺得那麼女性的──同時，又是那麼窮的。」

「許多人都聽過：不少女子所說過這樣的事情，拿我和洛赫遜的友誼來說，已有十五年歷史了。」那位新聞記者說道：「可是我看見他，總是於興高彩烈中，動不動便發脾氣，好像受了很大委屈的樣子。我看着他故意調情，到超級市場去買牛扒，而且，我看着他回到家裡去，玩橋牌，和燒那塊牛扒。他笑了，跳起舞來，嘴吧哼着一曲調──和朋友辯了一場，然後溜了出來。後來，洛跟我談起那個女子，他完全是一派男人與男人的神態？『女人』！他對我說道：「你可想知道我眞正的認爲什麼嗎？在好萊塢，隨處都可以見到女人──高的、矮的、肥的和瘦的眞不少。但因爲我對她們沒有甚麼貢獻，所以我也不隨便和她們去談情說愛──她們很保證她把生命交給我的重要東西──其實我也忙碌着，去找尋那些東西。我的前途，還在未定之天……」

「我的夢想的目標，還在前面，有待我努力去經營。我怎樣去奮鬥才好呢？」

洛的工作是十分認眞──他老是不停地工作。在他廿四歲那年，他熱心地和別人合作，願意做每一種出頭露角的事，計劃使他的攝影場能夠配合。『我毋須乎檢現成的成功之果，』他說道：『如果成功是那麼的容易，那是我所害怕的。我會爲了我渴望的東西，而招來了恥辱，如果成功得之太易，那對於一個人來說，總不是件好事。』

『我久已乎沒有談到愛情這件事，』洛赫遜坦率承認。『不過，那可不成問題，將來我會集中精神，把這件事解決。』

不談情說愛的洛赫遜

影評

金屋風波

金鋼

東京電影公司對這部片子的宣傳顯然做得不錯，六日晚掛八號風球前去觀賞，座竟也不差，這是一部黑白綜合體濶銀幕，以偵探、曲折、香艷來標榜，挑大樑的明星，男的是小林桂樹，女的是原知佐子。

主題是一個有家室的課長級職員，與部下的女職員私通，並給予經濟上之幫助，此事二人均保守秘密，但在發生一樁謀殺案後，疑兇爲洗脫嫌疑罪名，以曾在女家附近碰到課長，做爲時間上佐證。而課長爲維護自己名譽地位，竟不承認相遇之事，因此疑兇將依法判處死刑，最後，女職員爲終身大事與課長分離，却又惹起阿飛垂涎，乘機騷擾，而阿飛又起內鬨，發生命案，課長幾被誤爲兇手，在坦白一切眞相後，雖獲釋放，但已一無所有矣。

這種類似的情形，是社會上百態之一，而由此種不正常之關係引起之後果，却是千變萬化，本片的兩位主角，是列入觀者受著，可能是金錢感情兼而有之的關係，但却在兩樁意外的命案中，打破了好夢，拍攝此片的用意，不外是暴露社會的黑暗面，並有勸人謹慎從事的警意。然而，過程上太拖泥帶水，「想」對「對白」的時間太多，使全劇陷入「悶」中，這是最大的毛病，導演堀川弘通的手法，和岡本喜八相比，我還是欣賞岡本的明快作風。

劇本寫得很完整，天衣無縫，結構方面，但取景方面也許爲了有眞實感，拍了太多的小規模的住宅區鏡頭，使濶銀幕看起來反而變的有狹窄拘束之感，這倒是值得檢討的地方，同時在視覺上的感受，畫面並不生動，死死板板，也使氣氛受了影響。

原知佐子的演技，適合劇中的要求，但外型太差了，牙齒參差不齊，面團團，動作表情都不吸引人，如果一朝中馬票有資格金屋藏嬌，決不藏如此之「嬌」。東寶的屋由果子、水野久美比她要漂亮的多了。男主角小林桂樹，是個好演員，片中要求的是「心理」的表現，他已經做到了，但他比起在同命鳥中的演技，我以爲本片並不出色，歸根結柢一句話，本片受「心理變化」「冗長對白」及「慢動作」之牽制，所以發生了「悶」的感覺，這也許是只能得日本最佳影片第二獎的原因，值得研究。

愛情重於事業的崔萍

游俠

喜歡聽時代曲的朋友們，對「相思河畔」這首歌大概都不會陌生，這充滿了南洋風味的情歌，不知沉醉了多少歌迷，主唱這首歌的女孩子就是崔萍，也是百代公司的當紅歌星之一，灌過數不清的唱片，拍過電影，夜總會登過台，但却在她如日方中的時光裡忽然洗褪了脂粉，回到家庭中做了一位賢淑的主婦。原來爲了愛情，經過了隆重盛大的婚禮，她嫁給了江宏，用如膠似漆的甜蜜歲月，填補了她一切的空虛和寂寞。

婚後的崔萍，更爲白皙豐滿了，記者登門拜訪的時候，首先見到的是他們愛情結晶，「小江」──樣子乖的很，長得也結實，迷住天眞的小眼睛望着記者笑，非常有趣。我們談話的第一個題目是婚後的日子開心嗎？崔萍笑咧：「開心！白天守着小的，晚上守着大的，你說能不開心嗎？」走進孩子的臥室，一間屋裏裝了兩部冷氣機，有點奇怪，原來是天熱，怕孩子長痱子，兩部機輪流開，廿四小時不停，記者心裏在盤算，這要多少錢電費呢？「小江」是涼快啦，「老江」大概快累出痱子來啦！

崔萍的國語非常標準，眞想不到她哈爾濱出世，祖籍江蘇，在蕪湖讀書，却講得如此流利的京片子，這眞是天才。說起唱歌來，也是一樁偶然的事，早在一九五二年，她只是愛聽麗的呼聲一點半到兩點的時代曲，聽聽着，跟着就唱了起來，從金樓，一直唱到台灣台北、高雄、馬來亞、新加坡、吉隆坡，一直上，被捧爲飛利浦歌后。這段時期，不僅她的登台有觀衆擁護，她的唱片銷數也是直綫上升，唱呀唱的，唱出來洋房，唱出來汽車，也唱到了她的心上人江宏，豪華高貴的日子，在她來說是過眼雲煙，女人最重要的，還是愛情和精神的歸宿，所以當她找到了他的時候，發現他的工作、職位、興趣、愛好、談吐、思想，一切的一切和自己的理想是如此接近的時候，她毅然決然的下了決心，除下歌衫，再不拋頭露面了，她只把自己獻給她唯一最愛的丈夫，各位讀者，這豈不是一件令人羨慕的佳事呢？

夜總會裏，我們恐不會重逢崔萍了，但是從她的唱片中，各位還可以重溫她的歌聲，像是「寄給心裏人」、「南屏晚鐘」、「晚見甜如糖」，這幾首歌，都可以稱之爲崔萍的代表作。辭別江府的時候，收音機又播出了「今宵多珍重」，這該是多詩意的一個夜晚啊！

歌星崔萍近照

娛樂圈

「流浪小天使」諷刺性强

兒童教育急待解決

有很多人以爲香港是一個美麗的天堂。不錯，當我們走過中環或尖沙咀，我們可以看到巍峩矗立的大廈，可以看到穿梭如織的車水馬龍，更可以看到紅男綠女的衣香鬢影，這可不是繁榮景象的天堂嗎？不，絕不，這僅可說是披金嵌玉的外表吧。假如當我們走入木屋區，徙置區或是平民樓宇，我們不難發現這「天堂」的內臟，簡直和他的外表衣著全不稱身的呢！

在香港大概有數十萬流浪街頭的兒童，他們終日過着流離顛沛的生活，孩子的父母因爲生活問題，一日兩餐僅能勉强應付，試問那有盈餘的金錢供給子女的教育費呢？而且可憐更有些兒童，走上街頭做擦鞋童，做賣報孩子，幫忙家庭的生活開支，過着無羈野馬的流浪生活，甚至爲非作歹，變成小流氓，危害社會，而變成社會的寄生蟲、社會的阿飛，這和兒童教育問題不會全無關係的，若果讓這些兒童繼續發展下去，決不是社會之利。因此，我們應該覺得兒童教育，是當前的急務，更不容稍緩的現實教育問題。

最近，嶺光影業公司新出品「流浪小天使」，乃針對現時香港兒童教育問題不平而鳴的教育巨片，對社會兒童教育有極大的諷刺性。「流浪小天使」故事乃描述女教師丁瑩，爲了下一代的教育問題而犧牲自己的前途，在孤兒院中作育英才，以她的和藹與仁慈的愛心，感化了一羣迷途的羔羊好好地接受良好的教育，使他們從十字街頭走向光明的道路上。

「流浪小天使」故事極爲感人肺腑。

「流浪小天使」中之一羣天才童星與丁瑩精彩的演出。

而且演員更演來有聲有色，除了青春偶像丁瑩飾女教師之外，尚有張錚、羅蘭、駱恭、萬鶯泉，以及二十位天才兒童：大細眼、徐小明、飄厘頭、大食懶、乞兒辮、小鶴王等盛大參加演出，該羣小演員演來既天眞活潑，尤以飾流浪街頭的兒童，在街頭賭十三張、學吸煙、打架、勒索等均有極優秀的演出。「流浪小天使」已於九月二日在環球、太平、北河、域多利、油麻地五大戲院隆重公映。本片是最適合家長、老師們欣賞的好電影，爲要使子女接受良好教育，以及管教孩子變成好兒童，「流浪小天使」無疑是最適合男女老幼闔家欣賞的教育巨片了。

王天林嘔心瀝血新作

南北喜相逢一氣呵成

電懋公司的喜劇片有口皆碑，早已膾炙人口，前有「南北和」、「南北一家親」，近有「南北喜相逢」，業已攝製完成，不日在國賓、倫敦、百老滙三大戲院隆重公映。

「南北喜相逢」故事現實、諷刺、幽默兼而有之，是女編劇家張愛玲精心傑作，由名導演王天林執導筒，他以巧妙的蒙太奇手法處理這部喜劇片，使它一氣呵成，無斑可擦。

由白露明、鍾情、雷震、田青主演（出場序），此外，還有諧角泰斗劉恩甲、梁醒波助陣，卡士空前强大，舉觀影壇，祗有電懋公司才有如此大卡士。

雷震、田青是舅甥，他倆愛上了劉恩甲女兒鍾情、甥女白露明，但劉恩甲生平憎恨廣東人，見田青偏是廣東仔，又嫌雷震太窮，極力反對此有情人來往，之後，經過一連串傳奇式的變化，兩人始有情人終成眷屬。

所謂傳奇式變化就是雷震，田青叫老友梁醒波扮女人客串田青姑媽，以百萬富婆姿態出現，劉恩甲財迷心竅，中了梁醒波的計，答應讓這對年青人結婚，到頭來才知梁醒波是男人，不禁大嘆倒霉，正是賠了女兒又蝕財，夢想變咗，笑料百出，妙趣橫生，不宜錯過。

香港地　劉以鬯

（21）我應該回澳門去

事情這樣決定，霍萍回寫字樓。姚立吩咐夥計埋單，兩人搭車返回北角。麗麗先回去收拾東西，並向老王夫婦退房；姚立則走去傢俬店，希望店主能夠替他找兩個苦力。

麗麗回到家裡，老王已出街。王太獨自一個人坐在客廳裡，眼睛睜得像胡桃一般。麗麗走上前去，對她說：

「我決定搬了！」

這句話，當然會使王太感到窘迫的；但是王太正想趕走她，忽然聽說她決定搬走，無異拔掉了眼中釘，當然會感到愉快的。

「越快越好！」她清清喉嚨：「記住一點，就算搬了出去，也不准再與我的老公偷偷摸摸，否則，要是給我知道了，非揍死你不可！」

盛氣凌人，麗麗聽了，怎能不憤怒？不過，既已決定搬去，就沒有理由跟她爭吵。

麗麗吞下這口冤氣後，走入臥房，收入東西。

稍過些時，姚立帶着兩個苦力來了。

離開王家，使麗麗鬆了一口氣。忽然有了囚徒出獄的釋然感覺。對於昨天晚上的事，老王固然不應該趁她醉倒時做出那樣的事，但是她自己也必須負一部分的責任。

搬去霍萍處居住，當然不是長久之計，找到工作後，還是要搬到別處去的。下午，姚立陪麗麗到九龍去兜了一轉，買些日用品給她。然後，在「歐陸咖啡店」喝下午茶時，麗麗表示一定要在最短期間找到工作。姚立說：「香港找工作已經不若過去那麼困難了，耐心等待，一定可以找到理想的工作的。」

「但是，」麗麗說，「我不能等待了。」

「為什麼？」

麗麗說了「因為」兩個字，立刻欲言又止，兩頰脹得緋紅，低着頭，似已感到極大的窘迫。姚立是個聰明人，立刻安慰她：

「我不是一個有錢人；但是暫時的生活費用絕對不成問題，你千萬不可耽心。」

麗麗依舊低着頭，聲音微微有點抖：「我開始後悔了，悔不該貿然走來香港！起先，我把問題看得太簡單，以為找到姨媽後，一切都可以解決。想不到姨媽他們竟會搬到別的地方去了！現在，教我怎樣熬得下去？我想，我還是應該回澳門去的。」（一〇〇）

碧玉青萍　諸葛青雲著　王雲亭插圖

七〇　羅浮之戰

過去蕭百甌得自「四招既道」，轉傳獨孤策的三招絕學，則既極盡奇詭異，又在武林中從未見過，致使范龍生莫明其妙，儘能仗着卓絕輕功，隨機應變地，竭力閃躲，自然顯得有些慌張失措！

五招躲過，范龍生由於心驚獨孤策的功力招術，均遠超自己預料，遂興趣頗高地，揚眉笑道：

「獨孤老弟確實不錯，若換別人？倘難逃得出你這五招以外！如今范龍生獻醜還招，你把劍拿穩了！」

語音落後，竹杖微揉，向獨孤策左胸「期門穴」上，輕飄飄地點到！

這一招看來雖然平淡無奇，但既在「雲霧仙客」范龍生這等人物手下，施展出來，不問可知地，定然具有無窮威力！

獨孤策一來藝高膽大，二來也想藉此考驗木身功力，遂不避而迎，木劍微翻，用了一招「拜佛西天」，凌架范龍生的竹杖來勢！

范龍生見獨孤策竟敢揮劍接招，不禁雙眉微挑，手中竹杖，化點為纏，粘上了獨孤策所用木劍！

劍杖一粘，范龍生哈哈大笑，貫力全貫杖尖，目注獨孤策問道：

「獨孤老弟，你撒不撒劍？」

獨孤策感覺出對方真力比自己強得太多，知道木劍已非出手不可！但忽然靈機一動，朗聲笑聲：

「獨孤策不到黃河不死心，范老先生請自施為便了！」

范龍生也試出獨孤策的真力不弱，微笑說道：

「我生平最愛獨孤老弟這等不服的英武少年，來來來，我們較較真力！」

一面說話，一面凝勁注杖，全力上挑！

誰知獨孤策毫未凝力壓劍，反而把手一鬆，任憑范龍生用竹杖把木劍挑得高飛四丈一

二」！

但他因是有意如此，劍飛四丈，人亦隨同飛起四丈，半空接劍吸氣，以「椰絮飄風」的身法落地。依然神色自若，橫劍待敵！

范龍生失笑說道：

「有力使力，無力使智，闖蕩險巇江湖，原應如此！獨孤老弟真夠聰明，我上了你的當了！」

獨孤策聞言，不禁俊臉微紅，但就在他臉紅之際，一聲「弟弟小心」，眼前又復洒落了令人怵目驚魂的漫天杖影！

這次，他不敢恃強硬接，施展「大悲九式」中脫難絕學「萬劫皆空」，也極為靈妙地，閃出漫天杖影之外！

范龍生適才攻出的一招是頗有自信的秘創絕學，居然被獨孤策從容閃過，不禁越發勾起興趣，狂笑叫道：

「還有三招，獨孤老弟要小心了！」

獨孤策知道對方最後三招之中，必出全力，武功火候相差太遠，自己恐怕難以應付？

念猶未了，三五丈方圓以內，業已佈滿了森森杖影，根本看不清對方用的是甚麼手法？攻的自己甚麼部位？

獨孤策竭盡全力，閃展騰挪，終於在第九招上，手中一緊，被范龍生的左手三指，撮住了木劍劍身！

他方自愧然一歎，忽聽得「察嚓」一響！

原來范龍生雖然撮住對方木劍，也費了相當心力，正待挺杖虛點獨孤策胸前，逼他撒手棄劍之際，却因高興以下，用力稍猛，竟把木劍撮斷，成了兩截！

這樣一來，劍尖雖算已被范龍生奪去，但劍柄却仍在獨孤策的掌握之中！

范龍生一聲苦笑，看了看手中的半截木劍劍尖，仍將那塊印有自己指印的小石，遞向獨孤策，愧然說道：（一〇九）

范龍生用力稍重把獨孤策的木劍斷成兩截。

七日完小說　謫仙記　西門木

如果是要我等待，復明才跟你結婚，說起來，還不是一生都永遠沒有這個希望嗎？……」他說的聲淚俱下，這些話在仙姐聽來，却也忍不住淚下漣茹了。

仙姐雖然婉拒了文俊的求愛，但文俊却是死心不息的希望最後能夠使她改變心意，同意跟一個盲了雙目的人結婚，他說：「……如果得不到你的愛，可以說：我這個殘廢的人，也完全沒有了生趣了。叫我這樣獨個兒生存下去，長年累日的在黑暗中摸索，倒不如早點死去好。」他這些話反使仙姐感到非常難過。因為他是個失明的人，完全不懂得自己面目的醜陋才會愛上自己而已。一旦他真的發覺了自己是這個醜陋的面孔時，到頭來對自己不也是棄之如遺嗎？這樣與其將來免受痛苦，倒不如早點拒絕了他的求愛。怎知她雖然用盡千言萬語去請他息了這個愛上自己之心，而他却更加苦苦追逼，認為今後如果得不到仙姐的愛，決心自殺死去。

當他把自己的心願向母親提出時，不禁把老太太暗地嚇了一跳，她老人家在想；兒子雖然是盲了雙目，但怎可以讓他娶了一個這麼醜陋的女人作為妻子，就是自己的家門來說：讓親友們看到自己的媳婦，竟就是這麼一個醜陋的婦人，這也是一件很不體面的事，所以當文俊提出這事時，他老人家首先就表示反對，說兒子在這時候還不宜立即娶妻，待眼病醫治好了再說。但這却經不起文俊的哀求，他老人家愛子之心是無所不至的。故也只好勉強的答應了他。但她想：他們二人間戀愛，當然不會是單方面的事，因也立即暗地找到了仙姐，問明這究是什麼一回事？仙姐知道這事讓她老人家知道，一定是不大妥當的，因此便把真實情形告訴了她，還說：「我已經一再勸告他把愛我的心息了，我說：像我們在形道情之下結合，無論將來與現在，却不會是幸福的，這點，我自己確非常清楚，可是，他却不管一切，一力要我答應他的要求。……」老太太聽了，心裡有數，也道：「好的，你的意見也非常對，事實上你跟文俊是完全沒有成為夫婦的條件的。」她老人家這句話，仙姐聽來，為之芳心大碎，事實上，她確也愛文俊，只是因了自己的醜陋而有點懦怕而已，她還希望她老人家替自己包藏一下，或者給予鼓勵，可是這希望完全破碎了。她傷心的暗自流下淚水。

仙姐每天却不能離開文俊，而文俊之苦苦要求她跟他訂下婚約，也與日俱增，他不知用怎樣方法，竟然也把媽媽也說服了，由媽媽向仙姐提出這個主意來，她老人家哀求仙姐為了兒子的病着想，答應這宗婚事，俾他的心情平靜下來，好好去醫治失明這個病。仙姐在這時，正是完全失却了主宰似的，任由他們的擺佈，而事實上她芳心裡也是很愛文俊的，所以卒之答應跟文俊訂婚了。文俊本人還是在黑漆中過日子，他還以為在自己這悲哀可憐的日子裡，竟然得到一個紅顏知己，所以心情也好了許多，不但是完全平靜下來，而且對於醫治自己的病，也感到信心，正如醫生說：如果不幸盲目的人，始終有這個信念，總有一天會重見光明的。（六）

花落紅塵

錢七要見矮仔法

杜凝香曰：「你想搵矮仔法，易極，已被我地捉住矣。」錢七曰：「現在何處？」凝香曰：「四海堂。」錢七曰：「吓？原來你係四海堂落平？失敬，請將矮仔法交番俾我。」凝香曰：「既然你承認矮仔法係你之馬仔，即係佢托水龍之數，你亦應負責償還，你賠八千元俾我先，我將矮仔法交番過你。」錢七曰：「得！你贏八千，我賠八千，你贏一萬，我賠一萬，決不打你一個折扣。不過你都要准我問矮仔法一聲，佢是否托水龍，如果佢話一聲『係！』吽我即刻代佢賠番出來，賠到足毛止。」

凝香曰：「矮仔法現時在四海堂，請同埋我地去堂口如何？」錢七曰：「對唔住，我唔行得開者，最好你帶佢來。」凝香曰：「又好，我同矮仔法來見你，不過佢或者唔敢來，慌住你會打死佢也。」錢七曰：「又係，我唔係佢來到架部內見我，求其出到來搵間茶樓飲茶，我派個助手去問佢一聲便是，祇要佢認托水龍我就過水矣。」

凝香與劉家旺返到四海堂，對矮仔法曰：「兄弟，你唔得老實矣，明明托水龍去澳門，又話老細派你去，我已經查清楚，係你落格，你何必唔認？」矮仔法誓神劈願，死口否認托水龍，曰：「錢七開外公司，輸到起底，又冇錢賠，所以叫我走，千幾條數都推晒落我身上，如果係我托晒水龍，則打死我都係抵，可惜我並無托水龍也。」

凝香與劉家旺審來審去，都審唔出矮仔法究竟有冇托水龍，凝香劉起上來，喝曰：「我搵處地方，你同錢七對質可也。」矮仔法一味反對，凝香唔理叫多，自己擅主意，打電話約錢七去三山酒樓見面。

矮仔法聽見凝香約晒錢七，面色大變，曰：「吓你地死我矣！可否准我帶刀自衛？」劉家旺曰：「唔得，我會保護你。」

劉家旺與凝香，押住矮仔法到三山酒樓，坐落甚久，未見錢七派人來，突然播音器發出聲音，叫杜凝香小姐聽電話，凝香曰：「旺哥，你去聽吓，我唔得閒。」

劉家旺行開後，便有一個飛仔行過來，突然拔出尖刀，向矮仔法迎頭插下。凝香睇見，大嚇一驚，隨手執起個茶壺擲去，將飛仔頭擲穿，刀亦跌落，凝香喝曰：「邊個叫你來做世界，膽大得咁交關？」

劉家旺已行返來，原來叫佢聽電話之人，唔認得佢，聽見對方講幾句，於是走埋去，已聽見埋邊打交，但見凝香正與一個飛仔打交，但矮仔法則已被兩個人拖走，凝香兩拳將飛仔打低之後，想追，而警員已來到，將所有打交之人拘捕。

警察到來將打交之人拘捕（六九）

南唐　南宮搏著

三四：鞋尖一吻

她的淚水也滴了下來，顫顫地拿起酒：

「陛下！我為你祝福。」她一飲而盡。

他的酒杯是空的，他不曾舉杯，雙目鈍視着她那雙被酒濺濕了的脚，漸漸地，他蹲下去，為她解開鞋帶，再把那雙硬帮的舞鞋除下。

他雙手各握着一隻濕鞋。面色似晚霞漸消的天宇，晦暗中有一抹希望的色彩。隨後，他說：

「窅娘，這一雙鞋，留着給我作紀念！」他說，輕輕地，又虔敬地吻了她的鞋尖。

於是，李煜將那雙被酒淋濕的鞋塞入懷中，再斟出兩杯酒，將其中之一送到窅娘的唇邊。

她避開，隨着一聲啞呼，撲倒在國主身上，兩杯酒都傾翻了。

於是，一切都寂然，他們擁抱着啜泣。

長久，她在他懷中低訴：

「陛下，如果不能再見了，我會想，我會想陛下，一輩子都想着，日日夜夜想着……」

他無言，但是，他摟得她更緊。

「陛下，我還是相信我們能再見的，陛下，我相信，上天會讓我們再見。」她肯定地說。

人事已不能期，天意太渺茫了，他嘆息着，依舊無言。

「陛下，」她逐漸安詳：「三天前，你告訴我謝阿蠻的故事，還沒有講完哪！」她稍歇：「陛下，不知我能不能及上謝阿蠻？」

「我以為，你必超過她。」

「陛下，講完那個故事，那天，你講謝阿蠻於唐明皇死後到揚州……」

此時，他自然沒有講故事心情，不過，他不忍拂她的意思。同時，他又聯想：「我們之間的故事行將完了，我講的故事，也該有個結束啊！」於是，他在她耳邊說：

「這故事不一定是真的，我們的人在揚州發現了一個墳墓，是謝阿蠻的，徐元楓為此作了幾首詩，有一位老夫子，在我祖父時代作過侍郎，後來退休在家，那人叫謝無極，他著文說，楊貴妃未死是真的，到了海上的神山，謝老夫子稱那神山是日本國，他又說，謝阿蠻從長安到揚州，預備浮海，結果死了——」

她自他懷中仰起頭來，雙眉微蹙：

「陛下，今天講的，和那天講的不同——今天，三言兩語就把故事說完了。」

她苦笑着，吻着她的雙目：

「窅娘，今天我沒有心情……」

愛鎖

（十二）聚精會神守住電話

所以，麗萍每打電話來找他，都是由他接的，倒沒出過岔子，但而今，生怕麗萍和她的雙親打電話來稱他是襄理，要是萬一自己不在，由洪百德接聽，那就糟了。因為這種顧忌，所以大志一聽到電話鈴響，便馬上搶前接聽：

星期一星期二都安然渡過，但到了星期三，尤其是到了這天下午，大志的心情便緊張起來了，因為這個時候，麗萍會打電話來告訴他，今晚是否去瓊宮夜總會消遣。可是，他聚精會神的守住那個電話，像戰場的哨兵注視有沒有敵人偷襲，守在穴口的貓兒，監視洞內的老鼠，等候牠出來就撲前抓牠一樣。

下午三時十五分，洪百德拖着笨重的身軀回來了，剛坐下便說：「大志，你馬上替我打一個急電到台灣，」邊說邊從袋裡掏出一張字條，並付他三十塊錢，接着又說：「馬上去，這封電報是很重要的。」

大志聽了這話，非常洩氣、頹喪、焦急、彷徨。因為他要等麗萍電話，尤其是生怕她稱呼自己做襄理。雖然是這樣，但他不敢不去。

由大道中百德貿易公司，穿過罷打街到滙豐旁大東電報局，走十五分鐘的路便可以到了，過去大志也總是走路的，但是今天可不同了，他為了爭取時間，出了門口便截了一輛的士，並吩咐司機在五分鐘後再來接他，這樣一來，不須二十分鐘便把事情辦妥，返回公司去了。不過，却花了三塊多錢的的士費，而這一筆錢又不能報賬的。

洪百德瞧見大志這樣快便回來，怔了一怔，說：

「大志，你還沒去打電報嗎？」

「辦妥了。」他邊說邊把收條呈給洪百德。

「這樣快便辦妥……」百德的臉上的肥肉露出笑容。

「剛出門口便遇着朋友開車經過，他送我來回，所以快一點……」大志趁百德高興之際，禮貌的問：「請問總經理，剛才有沒有人打電話找我？」

「哈，哈，我幾乎忘記告訴你，當你外出不久，有一位小姐打電話給你……」大志血液像熱鍋上的滾水泡沫般跳躍，緊張的說：「小姐打電話給我？」「她稱呼我做甚麼？」

這天，洪百德因為做了一筆大生意，賺了幾萬塊錢，心情非常高興，因此破例的跟大志說笑，說：

「唏，這樣緊張做甚麼？「還稱呼做甚麼也都知道。」

「哈，哈……」大志尷尬的笑了笑，「我的意思，祇是想從稱呼上知道對方是甚麼人吧了，因為舍妹打來的電話，必定稱我做大志哥；假如是姑姐打來的，必定呼我的名字……」（一〇〇）

藍面女幽靈　王雲亭畫

六九：奇趣與驚險

莊志遠問呂玫瑰如何應付，呂玫瑰答道：「如何應付嗎？事情到了現在，還能談甚麼預計的問題？總之，自己可以溜走的，便可拼命的溜；無法之者，死戰便是了。一切都無法預為計算的。」呂玫瑰臉色，此是顯得更是可怕。莊志遠覺得，呂玫瑰眼前這樣做，雖然實迫處此，但後果真的不堪想像；他們縱能溜脫，相信亦不會走得遠，須知警探死傷人數不少，老探長周琳即使是海角天涯，也得用盡一切力量，去緝拿歸案，否則他個探長也幹不了。

莊志遠驚得渾身發抖，不敢再把事情想下去。呂玫瑰雙手把着舵盤，脚底向油門狂踏，使汽車盡可能加速。須知這輛汽車速率比不上警車，如不拼命加速，很快便被人家趕上。

莊志遠和呂玫瑰那輛汽車，在郊外公路之上，箭一般疾去。江秋湄駕着警車，亦拼命加速，似莊、呂兩人追趕。在車裏的警探，不斷放槍來給江秋湄助威。兩輛車子，一被走此逐，公路上滿是雨水，兩輛車子疾馳之時，水花在兩旁飛濺三四尺，可以說是奇趣，亦可以說是驚險。須知不是為了事情如此，兩輛車子決不會用盡速率來飛馳，水花便不會如此樣子；而這樣的水花，又是說明兩輛車子每秒鐘都有車覆人亡的可能，因為公路的情形，在風雨之下，實實在是大糟了。

兩輛車子的追逐，好不容易是十五分鐘。為了速率問題，十五分鐘自然去得老遠，警車和呂玫瑰的汽車雖比前接近，但未能趕上。十五分鐘決無趕不上之理，現在事實是趕不上了，此中原因，便是江秋湄駕車技術比不上呂玫瑰。呂玫瑰技術經過苦練，轉彎抹角不必把車收慢，逕自馳去；江秋湄則非鬆慢不行。技術補汽車速率的不足，所以追逐了一段相當路程，警車仍是無能為力；江秋湄到這時候，也禁不住暗讚這個自命為藍臉女幽靈的呂玫瑰，確確實實的有一手。至於莊志遠，不用說是給呂玫瑰嚇呆，覺得今次局面雖極嚴重，又未必像他心裡想像那麼糟，驚震的情緒，漸漸穩定過來。只可惜，這樣的穩定，是極短時間，又復陷絕望之中，覺得此番必然完結。因為呂玫瑰駕着汽車繞過一座小山之後，當前是一條極平坦的直路；直路很長，極目也無法瞧着盡頭之處。呂玫瑰不致於被趕上，是勝了轉彎抹角的技術之利，在直路這技術無由施展，警車速率高，沒有轉彎抹角的延滯，能夠趕上，是必然的事情。

莊志遠感了直路於己不利而沮喪，江秋湄經已把握着這一段於己有利的路程，拼命追前，過不了片刻，警車追得更貼，呂玫瑰與莊志遠，被江秋湄趕上抓住，是註定一般。（六九）

玫瑰加速馬力警車在後窮追

新華春夢　鐵嶺遺民著

第三回：改制見私心　稱尊憐弱植　引虎傷身

外患未息，北洋軍內部糾紛又起，對袁世凱來說，到頭是多事之秋。在袁世凱初任總統時期，對於南方人物看中了兩個人，文的是宋教仁，武的是蔡鍔，頗想把這兩人收為己用。宋教仁雖然表示願意同袁世凱合作，却不肯作袁的爪牙，因此觸袁世凱之忌，終於被殺。

蔡鍔字松坡，湖南邵陽人，少年時在長沙時務學堂讀過書，恰巧梁啟超在該校担任教席，兩人因此有師弟關係，以後得梁啟超的鼓勵，東渡日本入士官學校，同期中國學生以後出名的有李烈鈞、唐繼堯、閻錫山等，蔡鍔回國後到雲南服務，受知於總督李經羲，委辦為陸軍小學總辦，雲南中下級軍官多出該校，平時對蔡鍔為人極端崇敬，辛亥起義，蔡以湖南人被推為都督，其故在此。

蔡鍔因為與梁啟超關係密切，梁啟超回國後併國會幾個小黨為進步黨，以與國民黨相抗，蔡鍔也列名進步黨籍，二次革命時未被波及。

蔡鍔當時的態度與國民黨都督不同，他也始終認定袁世凱是中國的安定力量，不可輕易毀掉他，況且民國剛剛成立，更不能自啓戰亂，因此在二次革命前，蔡鍔曾聯絡唐繼堯聯名通電，指責黨人不服從中央命令，專權自恣，就是對李烈鈞而言，李烈鈞後來也會通電中外，當時國民黨都督統治的各省，和北洋軍為敵；蔡鍔也曾發表談話，斥責他們目無法紀。但是到了二次革命戰爭爆發時，蔡鍔却又聯合廣西陸榮廷，四川胡景伊，貴州唐繼堯欲出面調處，雖未能雙方接納，却也頗觸袁世凱之忌。二次革命失敗後，袁世凱就下令調蔡鍔入京覲見，調唐繼堯繼任滇督，所遺貴州都督一缺，由護軍使劉顯世署理。

就雲南當時情況來說，實在為袁世凱力量所不及，蔡鍔如若抗命不往，袁世凱也無力再向雲南用兵。可是，蔡鍔得到命令，馬上辦理交待，束裝就道，恭順程度，為北洋軍人所不及，袁世凱未見面就先有好感。

蔡鍔進京後即去總統府覲見，袁世凱見他厚重溫文，言笑不苟，更為心折。當時也曾把對付朱瑞一套辦法施之於蔡鍔，蔡絲毫不為所動。袁世凱更看出蔡鍔真是有用之材，更想收為己用。

有一次梁啟超同李經羲入見，偶然談起蔡鍔，袁世凱說道：「松坡的人才，環顧國內無出其右者。」

梁啟超不由嚇了一跳，當時接腔說道：「松坡長處只是練兵，大的材具也沒有的。」

袁世凱笑道：「能打仗，能練兵，才是最基本要點，兩位知道，我一生功業也就是小站練兵開始。」

李經羲笑着說道：「總統看得起松坡，於我也有榮焉，因為我是第一個賞識松坡的人。」

袁世凱大笑道：「二位都賞識的人那會有錯，你們二位一位是他老上司，一位是他老師，就煩轉告松坡，我想請他任參謀總長，負訓練新軍責任。」

梁啟超愕然站起身說道：「茲事重大，總統還請多考慮一下。」（六九）

八方風雲　武俠歷史長篇連載　新提刀人著　鳳子插圖

第一回：康熙帝智殺權臣　四貝勒巧奪皇位

上文因果

上文講到扮公兒之徐老二，與其兄木腳虎家，告以幾乎遇險。木腳虎告以京中內廷選宮女，徐二紀南貢女之事。二人同往小樂春妓家小飲。

小樂春迎接徐二少和穆乾生，備酒小飲，徐老二對穆乾生道：如今有一批精選之後的美女，我要和老兄同去取來受用，老兄也是練神除功夫之人，想必可以共此富貴。穆乾生細問其由，徐老二道：我已得到確訊，朝廷選宮女，太湖六府有二千名，揚州尚不在內，取道運河北行，你我若不取，白白地讓那班狗官享了這一套富貴，枉自落了個重色之名了。穆乾生大喜，問須幾多人才辦得這件大事，徐二道：多了不成，少了又不夠用。須得一共五人才成。穆乾生道：這有何難。我即介紹三個弟兄，來與我們兩個人合作。

移乾生用筷子擺設運河形勢

徐老二道：那時，須得飲血酒，拜為把兄弟，不然到了那時，為爭一個女人，傷了義氣。穆乾生道：這個自然。便拿起筆來，寫了一信，命小樂春派人去請客。不一時來了三條漢子，都只二十餘三十歲人。穆乾生為徐老二介紹道：這就是牟氏三雄。第一個牟老大，名飛天虎，指了第二個長身瘦子道：這是牟老二，名天豹，這第三個老弟，名牟天彪。三個都是我同門小弟兄，習得一家之學，專善於相女採補者。徐老二與他三個相見，即在堂屋之中，設了三種香燭，五人跪拜設誓，有福同享，有禍同當。向天地拜了八拜，飲了血酒。徐老二道：以穆大哥最長，推大哥為首。我行第二，牟氏三雄，依序排列。當下飲酒，徐老二問穆乾生道：大哥對揚州以北的運河，沿途熟也不熟。穆乾生道：最熟不過。即起身拿了一把筷子，在側邊大長條桌上，用筷子擺着運河路線，指着一處道：到瀉裡就入了山東界了，入到山東，我們可就難了。所以最好在入山東界之前，徐州地面的河個碼頭行事。因為北去之船，無有不在瀉裡做案的。由這裡上兩岸，十五里便到了小鄉子山下，黑石岩就在上頭。在那松亭裡泊船的，是我的一個徒弟吳大升。那時藏身最好。徐老二道：我不是這樣想法，我以為劫得之後，即須散開去，所以我主張，各奔前程。大約運到揚州的，選女入京，可有五六百名，多可以過一千。因為太湖六府，是天下產美之區，一定比各省都選得多。我們劫時，祇須得其四分一，便夠分配了。所以最好是到手之後，分作五條路行。現在計算時日，在八月中秋前十日，即初五日，我們到松亭集合。水上備十條坐船，岸上則備五十輛大車。夜間一到了手，分水陸二途，水路返船南行，陸路向西南，直奔入安徽。我在黃山半腰，早有一座大莊子，能容三百餘人，有二百多間房舍。牟氏三雄道：我們五個，各有水鄉可逃，我們的外祖家，都在微山湖，即由運河入湖，便成功了。於是五人粗粗議定，約好了照日期在八月初五

五人跪拜設誓有福同享

相見。大家由小樂春家散出，穆乾生留下了牟氏三雄，回他府中去住。徐老二滿心歡喜，回到木腳虎家，一聲不響，祇暗中探訪美女行程。到了七月二十以後，得到消息，太湖六府，選了六千二百名。由蘇州經過一次選擇後，得了千二百名，由蘇州府代為僱船，共有四十艘船，每條大船坐了三十名。於七月廿八到了揚州。會齊了揚州二十條船，每船二十名，共有四百名。擇了八月初一的吉時，開船北行。由揚州到山東交界之徐州府松亭，要行至少十日。在八月初五日，穆乾生同牟氏三雄，已經趕到，住入到長發客店，當日傍晚，徐老二才匆匆到來。對他們四個說道：我為了探聽確期，所以在揚州親自看着船到之時，六十條船開了頭，方才騎馬趕到。現在只有三十二名，我們一個人只須分配兩船，足夠了。果然到了八月十三，六十艘船就先到了二十餘艘，當夜到了十多艘，以後到八月十四，方才到齊。原來在揚州已經分為天地玄黃四個字號，每個字號，有了十五艘船。松亭岸邊，有了這六十艘船，「直將個河岸碼頭，全霸住了。派人探聽，得知船上決定，在這松亭過節，十六早晨，再開船北行。穆乾生帶來了四十多個嘍囉，分散住在嶺上，看見船上開夜宴，到八月十五夜間，直至丑時，方才熄滅燈火。穆乾生定了更時在河岸點烟火為號。正是：

鬧治天禍　劫皇家船（六八）

中醫 周達文 四代根治 劇烈痛症 虛弱
診症時間 早十點至二點在旺角砵蘭街二十七號二樓麗斯戲院背後 三點至六點在中環大道中一一四二號二樓鴻三間
完全治本 絕不用電 點脈醉等 治療方法 藥力極猛 少而易食 且無頭暈 耳鳴等弊 連續服食 亦無反應 乃中藥王道之神奇 按症配丸 散直透筋骨氣血。
一服見效 · 數服除根
四代祖傳丹方，按脈配藥，清小便，止頻數，寧神無夢，不遺不忘，藥方直達丹田，補體健骨，直透氣血，增液止汗，除酸痛，培補先天不足與後天消耗，同復青春活力與氣力持久，雖多勞蹲立，亦無頭暈氣喘之苦，豈有面青唇白，生理退化者須知有王道中藥之神奇。

遠年久患 手脚筋骨
跌打後 飲酒後 胃病後 風濕痛
手、脚：腫痛酸痛無力
胸、背：痛，醫喘咳痰多
頸、頭：痛剌倦怠失眠
外埠遠人來詳細寫告病狀可配藥立效

東方 連日滿座 請早 諜海驚心
百樂門 今天仍映 特務一一七 明早十二點四場 九天玄女 任白波作
麗斯 連日滿座 請早 西廂琴斷 明早 武俠勤王

工商晚報 分類廣告 銷數廣 效力大 收費廉
每段 小字四個 大字四十 一元 每天 上期收費
凡涉及法律性廣告，請攜同身份證親來本報辦理刊登手續。
收刊處：㈠香港灣仔分域街十八號本報廣告部 電話：七二九三〇七 ㈡彌敦道七五六號B地下（即東樂戲院側近太子道口） 電話：八〇九六五八 ㈢油麻地上海街三一九號老實公司 電話：八四三一七六 ㈣元朗康樂市場壽富街六號仁愛註所 電話：三七六

領福尉金 九龍碧街43號三樓

世代真傳 吳石醫專 頸癧

岑子良專醫 風濕 咳

洪冠洲 新久頭痛 耳鼻喉 德輔道中一一七號二樓

官涌旅店 冷氣調節

梳化椅售

徵臭狐 香港腳

陳銳培 疑癬 白蝕

許仁補腎丸 原日廣州許仁醫院院長創製 · 補腎藥王 · 各處藥房均有代售

岑國良 祖傳中醫 耳鼻喉 古方專醫

尿病 小便刺痛 流白 以上各症 最新儀器 免費檢驗

福伯　精神還在　雷雨田作

几萬語千言　則行作

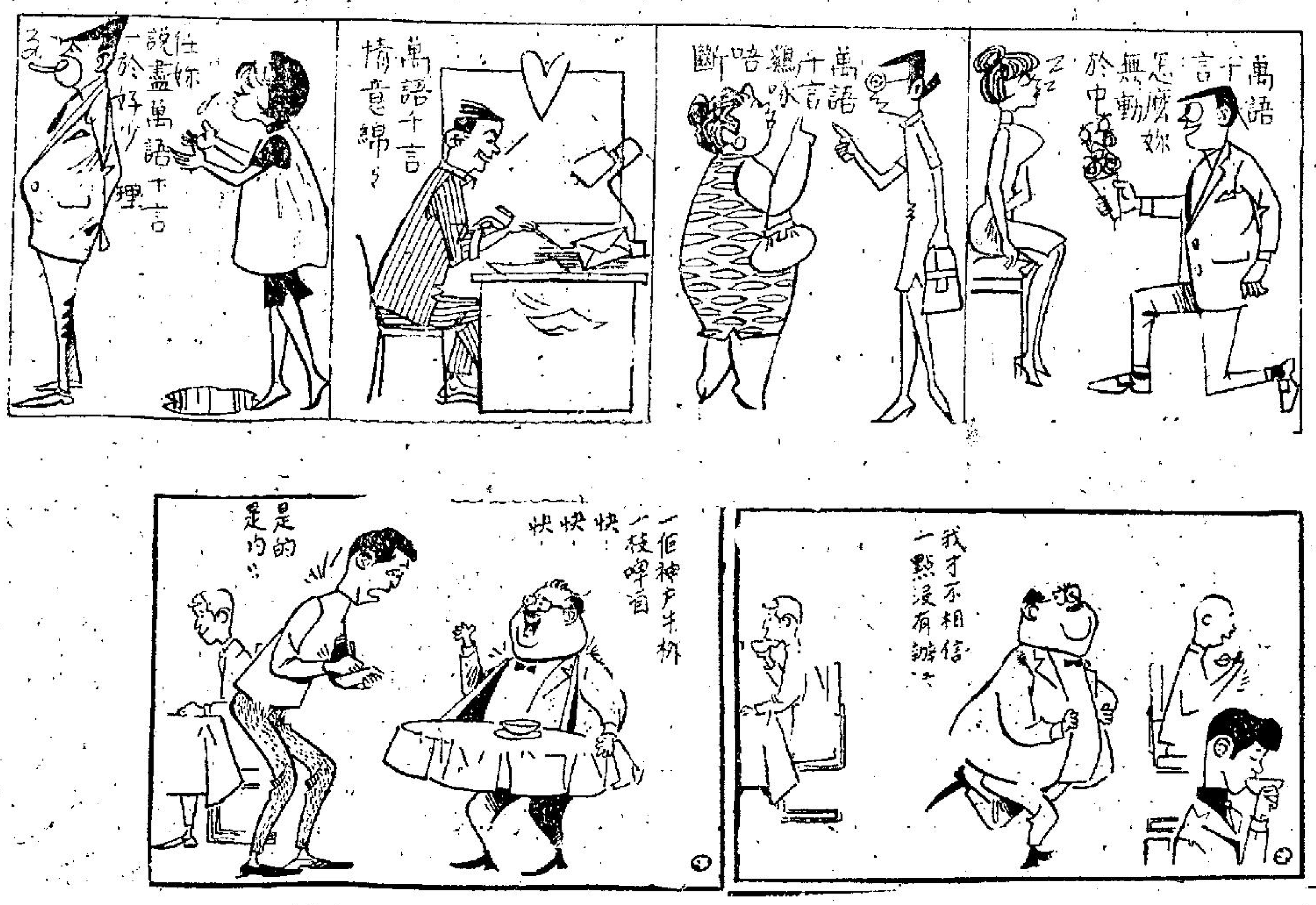

現形記　白鴿有辦法　安卡作

默廸卡賽圓滿閉幕 緬甸挫印度獲冠軍

韓國隊終壓倒越南得第三

馬來西亞的第七屆默廸卡足球賽，緬甸昨晚以一比零勇挫印度，榮膺冠軍。上半場紀錄是零比零，高下未分。印度敗給緬甸後，只好屈居亞軍。

默香昨晚另一場季軍決賽，韓國以二比一壓倒越南得季軍，是役韓國于上半場已先勝兩球。

經過昨晚兩場最後決賽，本屆的默廸卡足球賽便圓滿結束。參加比賽的各隊的成績如下：緬甸冠軍，印度亞軍，韓國季軍，越南殿軍，中華民國及日本併列第五，馬來西亞及泰國併列第七，柬埔寨第九。

歷屆名次一覽表

默廸卡足球賽係馬來亞紀念該國獨立的慶祝足球邀請賽，自從一九五七年開辦，總共已舉辦過八屆，但根據主辦國的馬來亞計算，一九五八年的一屆默賽才算是第一屆默賽，故今年（一九六四年）的默賽，係第七屆比賽。茲將歷屆默廸卡盃賽參加國家及成績列下：

獨立盃賽（一九五七年）總共八國參加，冠軍香港，亞軍印尼，季軍越南，殿軍馬來亞，其餘參加比賽者有星加坡，緬甸、泰國、柬埔寨。

第㈠屆（一九五八年）總共五國參加，冠軍馬來亞，亞軍香港，季軍印尼，殿軍星加坡，第五名越南。

第㈡屆（一九五九年）總共七國參加，冠軍馬來亞，亞軍印度，季軍越南，殿軍香港，餘三隊是韓國、日本、星加坡。

第㈢屆（一九六〇年）總共九國參加，冠軍馬來亞，韓國列為雙冠軍（決賽時不分勝負），亞軍印尼，殿軍香港，季軍巴基斯坦，其餘參加比賽者有越南、日本、星加坡、泰國。

第㈣屆（一九六一年）總共九國參加，冠軍印尼，亞軍馬來亞，季軍越南，殿軍星加坡，其餘五隊是日本、印度、香港、韓國、泰國。

第㈤屆（一九六二年）總共六國參加，冠軍印尼，亞軍巴基斯坦，季軍馬來亞，殿軍韓國，其餘兩隊是日本、緬甸。

第六屆（一九六三[illegible]聯。

第七屆（一九六四年）總共九國參加，冠軍緬甸，亞軍印度，季軍韓國，殿軍越南，其餘五國是中華民國，日本，馬來西亞，泰國，柬埔寨。

足總今編排木盾賽秩序

足總木盾賽小組今日下午六時召開會議，編排本屆七人木盾賽賽序。現在已報名參加本屆木盾賽者有警察三隊，陸軍兩隊，九巴兩隊，元朗兩隊，東昇兩隊，星島兩隊，南華兩隊，消防一隊，空軍一隊，怡和一隊，光華一隊，煤氣一隊，郵政一隊，太古一隊，大東一隊，天鵝一隊，大埔一隊，加山電車一隊，鴨脷洲一隊，濠英一隊，合共卅三隊。不過，此木盾賽雖已截止報名，但照過去慣例，今天召開會議之前報名仍屬有效。木盾賽去屆共有卅七隊參加，結果南華蟬聯冠軍。從一九四六年開始，足總的木盾賽已辦

東京咖啡店大請女職員

東京的咖啡店為了應付隨世運踴來的大批顧客，東京的咖啡廳大量招請女職員。因爲千代田區，車站下的一間咖啡室，打了牌子招請「女職員」，兩位小姐就去應徵的。（李威廉）

修頓籃球賽今夕有三場

修頓場男子錦標籃球賽，今夕有三場，七時B組玉女對聖徒，八時C組流星對文華，九時C組青年對美蘭。

今夕三場均爲勝方子隊與實力較弱的隊伍賽事，但各仗恃優秀隊伍對抗，預料不致有劇烈爭持，頭場B組玉女對聖徒，前者爲聯賽甲二組中肯的球員組成，而對手聖徒則爲新軍，玉女應可晉級。其餘兩仗C組的比賽，流星與文華遭遇，「兄弟兵」一，恐談組強手除，今夕分道揚鑣，流星與文華交鋒，流星爲甲一組聯賽冠軍，而文華的球員則多爲上屆甲二組球員。換言之，羅駿技術仍相距一「皮」，流星獲勝，已屬意料中事，尾場美蘭對青年，美蘭其實爲「老流星」，球技老練，青年陣中多爲新血，雖則肯跑肯拚，但仍難與美蘭抗衡。

婦女網球賽今演開鑼戲

一年一度的婦女網球錦標賽，定於今日下午在山頂道婦女遊樂會內開鑼，共有兩場雙打與三場單打上演。

雙打：劉香菊、梁羅巧兒對金寶施、林珍。戚廣墀、孫鄭麗霞對寶拿。

單打：赫爾對史披亞。H·K·鄭對屈特。吳美英對周雷慶等。

南華經濟趨穩定 將來每年收入可超過七十萬

南華自從張錦添担任主席後，會方經濟便已好轉，再由霍炳禮上屆繼任主席，更將會方財政局勢扭轉。南華這一屆，開辦青年訓練班後，會方財政更變成直線上升，因此，南華下屆可能一大劃時代的創舉。

內幕消息：南華會每年經常費，大約需二十萬元左右，可是據南華最高統師部估計，在這一屆收入可能超過四十萬元。因爲足球賽之場地租金，每年收入約爲廿餘萬元，數字遊戲則可收約十餘萬元，至於籌劃火柴訓練班，估計約可收入七八萬元。至於現在建築中的滾球場，抱有極大之希望，據南華首腦們的估計，滾球場每年收入可能超過二十萬元以上，如果南華首腦們的估計正確的話，則南華每年收入便可能超過七十萬元以上。

所以，南華首腦現正準備在下屆施行一項破天荒的新計劃，就是本港耗費最多的足球部，可能完全改制，即由現在担任足球部主任的，多少要在經濟上予以協助，但南華準備下屆開始，凡担任足球部職員的，一律不須在經濟方面支持會方。

本港各體育會，尤其是足球會，每逢過到組班之前，各會便均感覺頭痛，因爲截至本屆爲止，不少球會還因爲組班經濟問題，以致內閣難產，故組班工作，仍未進行。

南華會倘若首先實行以後組班，不需要足球部主任、該會會長、主席等職員，再爲組班頭痛，更不需要各職員在經濟上予以協助，於是可以省却許多麻煩。

南華如果本身經濟問題，能夠解決，不再需要新職員爲組班而化費金錢協助的話，則該會首腦對於組織巨型班，青年班，均不成問題。同時，在這種情形之下，不論組成任何一種班牌，他們便首先不會斤斤於收入，在管理及任何一方面，都不會發生問題。在這種情形之下，相信南華將來組班計劃，當以訓練「新血」爲主，而且，一球將爲[illegible]因爲負責者不須負担經濟問題，就必定會邀請有才者担任足球部主任，而不需要有財者才担任，則以後各會，倘若一如南華會般上軌道的話，則相信本港足球運動，一定改觀。（金剛）

世界球壇奇人

西德業餘球員荷斯 寧願做浴室侍役 不願意做職業腳

西德業餘球員荷斯·雪曼尼克年卅歲，他曾入選爲西德國腳三十八次，是西德的一名出色的左後衛，曾經有球會願以三萬鎊及花紅的代價，請他打職業波，但他却以婉拒，而情願在公共浴室內任侍役，以維持生計，實乃球壇中的奇人也。

荷斯·雪曼尼克出生於一九三四年八月廿九日，當彼廿一歲時，在西德境的地方，在西德的球圈中已漸負盛名，其後，在一九五五年中旬，他曾被紐倫堡球會之甚長罷中，以重金羅致他過去。當時，荷斯乃是一名業餘腳，一九五六年，他入選爲西德國腳，同年十一月被派遠征瑞士作表演賽，這次的訪問，上半場他並未被派出場，迄至下半場，一名西德隊的左後衛受傷，於是，他便被派出頂替，這場球賽，西德隊卒以三比一獲勝。繼而移師往比利時，但這回荷斯却鬥志受傷，故曾有一個時期荷斯並無在球圈上出現。

一九五九年，荷斯·雪曼尼克終於復出，旋爲西德各大球會的重視，實行拉角，荷斯以當時其母會在西德足球圈已面臨除斑衰落，於是，他便毅然婉拒其他球會的邀聘，其實力大大增加，經過一年之艱苦奮鬥，遂能打圖聯賽第二把交椅的地位，由一九六〇年開始，荷斯便不斷的被選爲國腳遠征出外作戰，姑勿論其足球水準如何，他在西德足球圈中，已成爲天之驕子。

一九六一年，荷斯還在義大利居住，在他未被邀前，西往方面之球會曾企圖說服他轉爲職業腳，願付年薪三萬鎊作酬，並有花紅，但荷斯對這筆鉅大的款項，熟視無睹，毫不動心。反而情願在一公共浴室任侍。雖然，他以業餘球員的姿態先後入選爲西德國腳三十八次，到目前，荷斯在義大利居留已達三年之久，他計劃在最近期內，飛返西德，再次爲祖國效力，同時，希望在他退出球圈前，能夠獲得一面金牌便於願以足了。（梁尾拉譯）

圖爲西德業餘左後衛荷斯·雪曼尼克。

警巴友誼賽改午舉行

警察邀約九巴，原擬昨天下午在花墟警察球場，作一場友誼練習賽，但因爲「一風姐」露比襲港，風雨連天，花墟球場亦備受摧殘，警察會昨午通知九巴將原定這場友誼賽，押後明日下午舉行。

警察教頭曾啓榮昨語記者稱：這次颱風登陸，花墟球場亦頗受影響，其他球場固然已成澤國，但花墟球場若干設備，亦受到「風雨摧殘」，昨天正由「花王蘇」率領工友大加修葺，故非徐徐開始修整的，但因風姐過後，仍恐風雨未停，以致使到球面如毯，義草多時，總場球賽而受到毀壞，警察會首腦昨晨參觀球場之後，立即分別通知巴士會及有關人士，宣佈改期。

警察會認爲這是一場練習友誼賽，又不是斤斤在乎收入，不一定要在星期日舉行，明天演出時間仍然和日前決定一樣，預備組三時四十分開波。（江）

集默盃各隊精英 吉隆坡輿論界選出最佳陣容

（吉隆坡五日訊）雲集的九國好腳，過去兩週來，在默場使盡渾身解數，向觀衆表演他們精湛的球藝，在這些球員中，誰是最好者？各人的眼光很難相同。

不過，有一項不可否認的事實，那就是如果集這批好球員於一爐，選出一個堅强的陣容，相信定是一支精銳的亞洲優秀隊伍。

我們大胆地試擬出一個名單，與球國人士談談。

先從門將方面說起，今屆默盃賽的九隊門將中，以緬甸隊的欽貌谷和中華民國隊的雷煥璇的身手最矯健，兩者的技藝也各有千秋，但以勇敢作風和鎮定來說，欽貌谷比雷神可取，所以欽貌谷將是名單中的正選門將。

兩名後衛的最佳人選是馬來西亞隊的李華振和中華民國隊的郭錦洪，華振素有鐵閘之稱，胆大又心細，是助攻助守的將才，錦洪踢後衛有年，長處是擅於採取主動攔截，勾消敵方侵入的機會。其次的人選是印度的S辛哈，但他的氣力和現狀顯然略遜李、郭兩人。

三名中衛是：右中衛李樂元（韓），正中衛查米士星（印），左中衛黃文偉（中），韓隊的李樂元腳頭甚健，擅於傳球鋪路，爲前鋒製造機會，可以入選，印度隊查米士星的球藝和勇於搶球作風，早爲球國人士所讚賞，正中衛可說是非他莫屬，至於左中衛黃文偉，目下在香港是坐談位置的第一把交椅，黃君不但盤球工夫好，與隊友的聯絡也十分默契，尤其是卅碼外的射球，更有獨到的工夫。

拿上屆默杯賽中韓之役來說，黃文偉就是在最後的幾分鐘內，在卅碼外一腳定江山，替中華民國隊奪取金杯而返。黃君居功厥偉。黃君的遠程射球，雖在遠處射，但勁而有力，使韓隊門將一時措手不及，失掉錦標。

最佳的五名前鋒，由右而左是印度隊的七號英特晉星，中華民國的張子岱，張子慧，馬來西亞隊的柯金水，以及緬甸隊的巴布。這五名危險人物，都是取分之鑰，盤球靈活，衝刺亦佳。

我們點定右翼英打星，不是沒有原因的，本來，中華隊的黃志强可說是亞洲最好的翼鋒人材，怎奈他在默杯的比賽中每一場都「惜腳」，不願拚也不敢拚，因此跟印度七號球員肯打肯拚一比之下，更加相形見拙。

張子岱的被選，相信大家都心服意悅，張君的球藝早爲大家所讚賞，他的射門工夫尤其爲他人所不及，不但準而且勁而有力。至於其弟張子慧，踢中鋒，一來兩兄弟平日聯絡慣了，進手共進當能收到意想不到的效果，二來子慧的現狀甚佳，奔跑的速度快，盤過關也十分了得，由兩兄弟踢前鋒，是理想的人選。

大馬隊的柯金水，被公認爲具有威脅性，腳下的工夫好，切入和衝刺又夠大胆，從中華隊一仗看來，金水的凌厲攻勢，和勁射貼射，都有第一流球員的水準。

左翼巴布（緬）的入選，是因爲他善於伺機搶攻，又擅盤球過人的絕技，巴布青力壯，後勁又好，以他和越南的鄭牛來比，論體格比鄭牛好，年紀又輕，氣力足，論經驗鄭牛長處勝一籌，但巴布這些都是球員的最好本錢，所以筆者始棄鄭牛而取巴布。

欽貌谷（緬）
郭錦洪（中）　李華振（馬）
李樂元（韓）　查米士星（印）　黃文偉（中）
英打星（印）　張子岱（中）　張子慧（中）　柯金水（馬）　巴布（緬）

泳壇人材否極泰來 何家亦有雙英

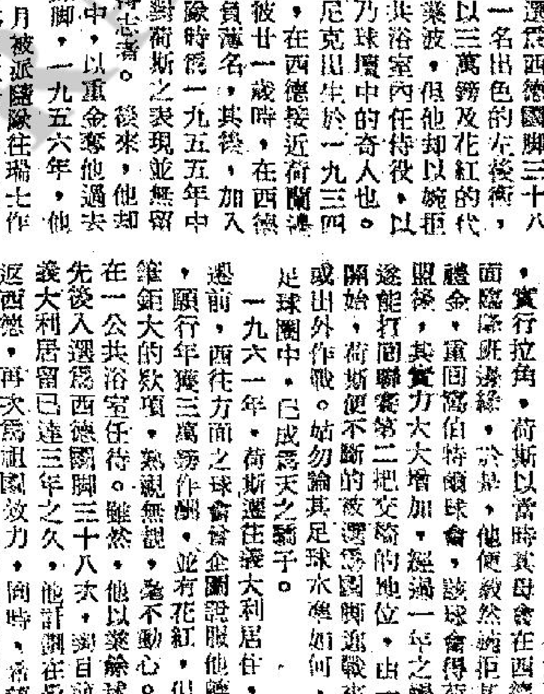

右：何明莉　左：何明芝

全國游泳主委徐亨說：氣力是可以練得來，但是良好技術與方式不是人人能練得到，新秀女泳員何明芝，是本屆華隊姿勢良好的第一人。徐亨讚美尹家珍爲第一，泳聯主席梁偉生讚何明芝爲第二，訓練主委吳緻文和泳界名宿讚美廖曼華爲第三，此三名新血誕生，行見資落的泳壇今否極泰來，可喜可賀矣。

圖右是何明莉，圖左何明芝，這雙姊妹花，是東方多泳團團長何義桂的千金，人靚技靚，將使不少後傑拜倒石榴裙下，她倆效力中青會，是中青白資泳團所作育的英才。

姐姐何明莉，今年十七歲，妹妹何明芝十四歲，上海人，十年前全家遷港，她雖然說「阿拉儂」江蘇話，但自小居港，廣州話與廣東人無差別，兩人均在德望中學讀書，明莉是中四班，明芝中二班，兩人唸書的老師均嘖嘖稱道。

莉女、芝女告訴我，最近她們中青會回國比賽，使她們萬二分歡慰，她說祖國好玩到極，祖國裡的人對我們親切而誠意，有如親生兄弟姊妹，她對記者說祖國游泳水準不是低，我們比賽獲得的是亞軍，而明祖國不壞，[illegible]很好成績了。她嬌笑對記者說：我們讀書女，甚麼全不懂，但爸爸告訴我們，商業七、學業上、工業上有點入門就[illegible]。

何明芝的抓泳姿勢，主席梁偉生和很多名教練一致讚許指爲最好是踢水的腳，推進時去水，惜手力不夠，名教練陳月法謂：范達夫教得明芝不錯，如果加强手力輔助運動，必有更大的成就，她在去年才習泳，以抓泳、四式泳、背泳，以一百公尺最佳，最近又曾獲得女乙組一百公尺抓泳亞軍。

於一九六二年才跟范達夫正式習泳，初習蛙式，即於是年參加華泳及中西兩會公開泳賽，以八十四秒正獲得華泳乙組女子一百公尺冠軍，六三年升上甲組，惟中西公開賽則爲第二名，在兩年來她的四式泳技均精，今年華泳四百公尺自由式獲第四名，成績六分五十秒九。續八十七秒三，二百公尺蛙泳三分十二秒七。

聖火改由日航機 昨午五時送往台北

屆世運會聖火，在港因颱風襲港被迫多留一夜後，于昨日上午十一時在大會堂紀念花園舉行過歡送儀式，由香港業餘體育協會與林匹克委員會會長郭贊燃着第一枝火炬，經八位運動員傳遞至機場，並于下午五時，專用機送往台北。

雖然風和日麗，但昨日聖火離港時，沿途觀衆並不十分擁擠，不比聖火抵港之日，雖風雨交作，萬人空巷，途爲之塞的那麼哄動。

聖火原定由東京號專機繼續載運，但該機入庫避風，港期間受到損壞，東京方面另派一架專機接替，原定在下午二時四十五分起飛，但該機臨時亦發生故障，左翼第二引擎出了毛病，卒由另一架日航噴射機接替把聖火改往台北，但已延擱數小時。

大會堂紀念花園的聖火盆前佈置新的十四個國家國旗，陳置於聖火壇四周，十時四十分，港協主席沙利士及委員梁兆綿到達紀念花園，新法書院的銀樂隊，穿上紅、綠、黑、黃、藍等顏色的體操隊，亦站立於紀念花園的南邊，看熱鬧的市民愈來愈多，警方人員將警戒線放寬擴展至神蕭附近。十一時正，在鐘聲響中，港協會長郭贊，日本聖火團長高島文雄亦到達，至十一時七分，港協主席沙利士，由大會堂的聖火盆點火，由防衛軍人員荷槍護衛，步出紀念花園的聖火盆點着紀念花園的聖火，由郭贊、高島文雄相互致詞後，至十一時廿三分，郭贊點燃第一枝火炬，交與世運射擊選手盧彼得，由紀念花園跑出大會堂正門前，當盧彼得高擧聖火時，露臺上與皇后碼頭前的市民報以熱烈掌聲。直至抵達機場時均有同樣熱鬧情形。

上圖：港體協會會長及香港奧林匹克委員會會長郭贊昨午在大會堂花園燃點着第一枝聖火炬交給第一棒運動員盧彼得後，隨即馳往與時第二棒者熱點。

下圖：聖火由日本的聖火委員會職員將着，登機場飛赴台灣，其後舉手者爲高島文雄。

香港美總領事館華人職員

本酒家精美出品